BIBLIOTECA DEL BANCO CENTRAL DE BOLIVIA

-27-

BIBLIOTECA DEL BANCO CENTRAL DE BOLIVIA

¡Aproveche la LIQUIDACION!! de Manaco
GRANDES REBAJAS!

PRESENCIA

MATUTINO FUNDADO EL 28 DE MARZO DE 1952
AÑO XXIV-Nº.6.242-LA PAZ, BOLIVIA, MARTES 21 DE OCTUBRE DE 1975- 16 PAGINAS-$b. 2.00
AÑO DEL SESQUICENTENARIO

¡BOMBA! Manaco LIQUIDA!
DEL 9 AL 29 DE OCTUBRE
VISITE LAS TIENDAS:
LA PAZ I — COCHABAMBA X
ORURO I — STA.CRUZ VII

Paulo VI censura atentados contra la unidad familiar

..CIUDAD DEL VATICANO, 20 (AP) - El Papa Paulo VI denunció hoy ante un alto organismo latinoamericano de la Santa Sede a quienes niegan a la enseñanza de la Iglesia la competencia en materia de moral conyugal.

El Papa habló a los miembros del Consejo General de la Comisión Pontificia para la América Latina reunidos en Roma a puerta cerrada para estudiar el tema general "Matrimonio y familia en América Latina".

"La experiencia reciente -dijo el Papa en su discurso en español- muestra cuán fácil resulta la degradación moral y espiritual de la familia incluso en regiones donde ésta constituye su riqueza más pura".

"Es de lamentar -agregó el Pontífice- la insensibilidad demostrada por amplios sectores de la opinión pública ante la actitud de personas y grupos que niegan al magisterio -enseñanza de la Iglesia- la competencia en materia de moral conyugal, declarándose al mismo tiempo indulgentes con el divorcio y las experiencias extramatrimoniales. Estos falsos maestros han hecho mucho daño logrando esparcir sus voces por el mundo entero".

El consejo es parte integrante de la CAL -Comisión para América Latina- con representación del episcopado latinoamericano, de los organismos nacionales de Europa y América del Norte y de las uniones nacionales de los superiores de órdenes. Está encargado de estudiar temas de particular interés para la mayor colaboración de la Iglesia en favor de América Latina.

El consejo lo preside el Cardenal italiano Sebastián Baggio y su vicepresidente es el Arzobispo de Bahía, Brasil, Avelar Arandao Vilela.

En su discurso durante la audiencia otorgada en la sala del consistorio a los miembros de consejo reunidos en su octava sesión, Paulo VI expresó además estos otros conceptos:

"Sabemos muy bien que la elección de tema "Matrimonio y familia en América Latina", de capital importancia para el cristiano, corresponde a un imperioso despertar de la conciencia moral y religiosa dentro de la sociedad. Y nos consta que vosotros, conscientes de vuestra responsabilidad como guías de las respectivas comunidades, afrontáis el tema con la seriedad y profundidad que merece una cuestión tan viva y actual. Recibid por ello nuestra felicitación más cordial y sincera.

"Un estudio pastoral como el presente se desarrolla en dos etapas, correspondientes a los dos modos en que puede ser considerado: uno analítico, tal como se expone, con abundancia de datos y conocimiento de causa, en las ponencias. A través de las mismas, se pretende trazar la situación pastoral familiar, así como las perspectivas que ésta ofrece dentro de la pastoral de conjunto en América Latina...

"La familia, en efecto, está en el centro de la crisis y de las contestaciones que sacuden a la sociedad moderna, precisamente por ser ella la institución fundamental de la sociedad y la garantía de su estabilidad y carácter humano. Frente a las ideologías que quisieran manipular las sociedades, cambiando la imagen de la familia y sus funciones dentro de la sociedad, la Iglesia -lo sabéis muy bien- desea que en todos los campos se la dedique una atención prioritaria porque cree firmemente en su misión. Si Dios se nos ha revelado como padre; si Cristo ama la Iglesia como el esposo a la esposa, ¿cómo no vamos a tener la certeza de que la familia existirá hasta el fin para ofrecer al mundo un testimonio de amor?

"Vuestra clara visión pastoral os invita a hacer un diagnóstico de los males que aquejan actualmente a la familia: incomprensión entre las generaciones, aumento del número de divorcios, rechazo egoísta de la vida, infidelidad conyugal, uniones irregulares, etcétera. Pero vuestra atención no se fija solamente en estos fenómenos, sino que los sobrepasa para buscar sus causas y explicaciones: falta de preparación a la vida familiar, pérdida del sentido de res-

(Pasa a la página 8)

Bolivia reclamará 200 millas de límite en costa que se le ceda

RIO DE JANEIRO, 20 (AP).- BOLIVIA emplea un diálogo más flexible que rígido en sus demandas por negociar una salida al Océano Pacífico desde sus vecinos Chile o Perú.

El Presidente de BOLIVIA, General Hugo Banzer, dijo en una entrevista publicada aquí que BOLIVIA reclamará 200 millas de límites en la costa que sea cedida por Chile o Perú.

En entrevista que le hizo la revista Veja durante las recientes reuniones diplomáticas en Perú, Banzer dijo que "la solución que buscamos debe ser aceptable a todas las partes interesadas, lo cual implica que sea práctica, permanente y de ...idad recíproca"

Banzer viajó a Lima para consultas con el General Francisco Morales Bermúdes y representantes de Chile, después de hacer un llamado en las Naciones Unidas por el acceso de BOLIVIA al mar.

BOLIVIA perdió su costa en 1879 ante Chile después de una desastrosa guerra de cinco años en la cual BOLIVIA y Perú perdieron 150.000 kilómetros cuadrados ante su vecino chileno.

"Fui a la Asamblea General de las Naciones Unidas a reiterar la reclamación legítima de BOLIVIA por una salida soberana al Océano Pacífico, con continuidad geográfica entre las dos zonas," dijo Banzer "como consecuencia de eso, creo que la solución boliviana es ahora entendida y apoyada universalmente."

No predijo cuándo podría lograrse una solución a la reclamación costera. "No podemos establecer fechas para la solución de problemas que han durado un siglo" agregó Banzer

FRANCOTIRADORES.- Beirut, 20 (AP).- Francotiradores mahometanos aparecen emplazados tras sacos de arena, en las cercanias de la calle Bechara El Khoury, en esta capital. La foto fue tomada durante un tiroteo registrado hoy entre cristianos y musulmanes (Radiofoto AP).

Definida la declaración que suscribirán Torrijos y Banzer en Santa Cruz

(ANF).- Está definida la Declaración Conjunta que firmarán el Jefe del Gobierno de Panamá, Gral. Omar Torrijos Herrera, y el Presidente de la República, Gral. Hugo Banzer Suarez como culminación de la entrevista que comenzará a medio día del viernes, en la ciudad de Santa Cruz.

En la cancillería se expresó a esta agencia, reiterando datos ya difundidos, que la Declaración hará particular referencia a la solidaridad y apoyo recíproco de los gobiernos y pueblos de Bolivia y Panamá a la solución de los problemas considerados vitales para ambas naciones, como lo son el enclaustramiento geográfico boliviano y la soberanía panameña sobre la zona del canal.

El documento a ser firmado por los jefes de Panamá y Bolivia incluirá también la posición de ambas naciones sobre los principios internacionales y de relación entre las naciones. Se mencionará igualmente, la decisión de impulsar sus relaciones comerciales y culturales, así como la operación del Lloyd Aéreo Boliviano y Air Panamá en sus rutas internacionales.

Funcionarios del Ministerio de Relaciones Exteriores panameño se encuentran en la ciudad de Santa Cruz ocupados en detalles del programa protocolar que cumplirán los Generales Torrijos y Banzer.

Torrijos llegará el viernes a Santa Cruz, acompañado de una comitiva que incluye a su esposa, la señora Raquel Pausner de Torrijos; el Lic. Rodrigo González, Presidente de Corporación Minera de Cerro Colorado y el Lic, Ricardo de la Espriella, Gerente del Banco Nacional de Panamá.

Banzer viajará a Santa Cruz con varios de sus Ministros y otras autoridades.

Marruecos acelera preparativos para ocupar el Sahara español

Se teme enfrentamiento armado.-Consejo de Seguridad de ONU analiza la situación

..RABAT, 20 (AP) - Las autoridades marroquíes aceleraban hoy los preparativos para la marcha de 350.000 civiles inermes al Sahara español.

El primer contingente ha de salir mañana del oasis de Ksar Souk, para un viaje de 800 kilómetros en camiones y autobuses hasta la población fronteriza de Tarfaya, punto de concentración de los incursores.

Además, saldrán esta semana trenes especiales de las principales ciudades rumbo a Marraquech, donde millares de vehículos requisados esperan para trasladar la muchedumbre hasta Tarfaya.

La agencia oficial noticiosa marroquí dijo que 524.642 personas se habían registrado hasta anoche en las oficinas de reclutamiento para la marcha - un 50 por ciento más del total requerido por el Rey Hassan II.

No obstante, las oficinas abrieron nuevamente hoy; funcionarios dijeron que sólo los más fuertes entre los voluntarios registrados serán seleccionados para la agotadora marcha de 100 kilómetros desde Tarfaya hasta la capital del Sahara español, Al Aaiun.

Hubo temores de que tropas españolas o guerrilleros antimarroquíes del Sahara pudieran colocar minas en el camino de los incursores.

El gobierno confiscó hoy el diario de la oposición derechista, "L'Opinion", por informar que un vehículo militar español detonó una mina inmediatamente al sur de la frontera.

Funcionarios marroquíes dijeron que la decisión real de continuar adelante con la marcha era irreversible a pesar del debate del Consejo de Seguridad de las Naciones Unidas, que comienza hoy por solicitud de España.

Lo único que puede detener la marcha, dijo un funcionario, sería una declaración española de que Marruecos tiene derecho al territorio, y una oferta de negociar el traspaso de soberanía a Rabat.

El delegado permanente de Marruecos ante Naciones Unidas, Driss Salaoui, dirigió una carta al Presidente del Consejo de Seguridad, en que rechazó la acusación española de que la marcha es una invasión, y como tal constituye una amenaza a la paz y a la seguridad internacionales.

Salaoui dijo que la marcha sería una manifestación estrictamente pacífica, por parte de civiles desarmados, que han recibido instrucciones de no responder a ataque alguno por parte de las fuerzas españolas, con lo que recae sobre el gobierno de Madrid la responsabilidad plena de cualquier medida que adopte para obstaculizarla.

Funcionarios marroquíes calificaron de risible una exhortación del Frente Polisario para una contramarcha por parte de los habitantes del Sahara hasta la frontera. Los funcionarios dijeron que el territorio del Sahara, aún según los cálculos optimistas de España, tiene sólo 80.000 habitantes, y 20.000 de ellos han acampado en calidad de refugiados del lado marroquí de la frontera.

El Rey Hassan continuó recibiendo mensajes de respaldo de grupos políticos, profesionales, religiosos y culturales de todo el país, en una desusada demostración de fervor nacionalista y monárquico.

En un mensaje al Rey Hussein de Jordania, Hassan expresó su gratitud por el respaldo recibido de aquel para su proyecto, e indicó que "nuestro pueblo está dispuesto a cualquier sacrificio para liberar nuestro Sahara".

Hassan dijo que irá personalmente al frente de los manifestantes. No se ha fijado una fecha para la marcha sobre el Sahara, pero según funcionarios comenzará el próximo fin de semana.

EN ESPAÑA

MADRID, 20 (AP) - El Gabinete del Primer Ministro Carlos Arias Navarro fue convocado a una sesión especial para considerar los acontecimientos relacionados con la amenaza de Marruecos de efectuar una marcha pacífica hasta el disputado territorio del Sahara español, dijeron fuentes bien informadas.

España teme un enfrentamiento armado en caso de que la marcha se efectúe y pidió urgentemente al Consejo de Seguridad de las Naciones Unidas que aborde la cuestión.

Entretanto, se informó que el gobierno español preparaba planes para una eventual evacuación del Sahara rico en fosfatos.

Versiones de El Aaiun, capital del territorio, dijeron que todos los comandantes de las fuerzas españolas en el lugar están reunidos en dicha ciudad.

EN LA ONU

NACIONES UNIDAS, 20 (AP) - España instó hoy al Consejo de Seguridad a solicitar urgentemente del Rey Hassan II de Marruecos que suspenda una propuesta marcha de 350.000 civiles inermes al Sahara español.

Costa Rica presentó un proyecto de resolución en respaldo de la solicitud española, pero el embajador marroquí Driss Slaoui instó al consejo a aplazar indefinidamente el debate sobre la cuestión para permitir el establecimiento de negociaciones entre ambas partes.

El Embajador español Jaime de Pinies dijo en la sesión que la propuesta marcha "constituye un acto de fuerza, preparado y ejecutado por las autoridades marroquíes, para atentar contra la integridad territorial del Sahara Occidental y violar una frontera internacional.

Ola de huelgas en Argentina

BUENOS AIRES, 20 (AP).- Una serie de conflictos laborales seguían sin solución hoy y afectaban una planta de la empresa Fiat y otra de la Mercedes Benz en las cuales trabajan más de cinco mil personas.

Las huelgas en general destinadas a lograr aumentos salariales y otros beneficios, afectan también a por lo menos cuatro bancos de esta capital.

Los conflictos que mayor preocupación causan, sin embargo, son los ocurridos en la fábrica Materfer, de Fiat, en Córdoba cuyo cierre resolvió ayer la empresa aduciendo falta de seguridades. Fiat denunció el jueves que fueron retenidos como rehenes durante cuatro horas y amenazados de muerte el director de la planta y algunos ayudantes.

En la planta que produce material ferroviario, trabajan unos 2.300 operarios que reclaman el pago completo de los sueldos. Fiat se ha negado y en cambio ha dicho que abonaría por productividad. La empresa declaró que la producción ha bajado el 30 por ciento.

Una audencia de conciliación fue citada hoy por el Ministerio de Trabajo en Córdoba, 800 kilómetros al norte. Sin embargo, la planta continuaba cerrada y custodiada por personal de vigilancia privado.

CHOQUE DE TRENES.- México, 20 (AP).- Una grúa separa a dos vagones de los trenes subterráneo que chocaron hoy, en esta ciudad. Se estima que por lo menos 32 personas murieron en el accidente que arrojó un saldo de más de 100 heridos (Radiofoto AP)

Se inició reunión en Montevideo

Militares acordarán acción en defensa de seguridad continental

MONTEVIDEO, 20 (AP).- Representantes de 16 ejércitos americanos inauguraron hoy su Undécima Conferencia y escucharon una encendida arenga anticomunista del comandante militar uruguayo, Teniente General Julio César Vadora.

Comandantes en jefe o delegados de los ejércitos de los Estados Unidos y de todos los países latinoamericanos, excepto México, Cuba y Jamaica, iniciaron esta mañana sus deliberacions en hotel Carrasco, a unos 15 kilómetros del centro de Montevideo. La reunión concluirá el sábado.

El temario no ha sido difundido oficialmente pero se tiene entendido que asigna particular atención a la seguridad interna y externa del continente al problema de la "subversión política" y a otros asuntos económico-sociales. La agenda denota el creciente papel político que los militares están desempeñando en el hemisferio.

"Es necesario que expresa de manera categórica que si en las distintas épocas históricas, ha sido siempre el soldado quien ha permitido la continuidad y permanencia de un sistema de vida o de una asociación política, es indudable que en los momentos actuales que vive nuestra civilización, esa verdad de la presencia y permanencia del instituto armado, adquiere primordial y de real desafío", manifestó el Teniente General Vadora, Comandante del Ejército que desde 1973 asumió un papel preponderante en la conducción del Estado uruguayo.

Atacó enérgicamente al comunismo, y afirmó que dentro del concepto de integración regional que propugna el Uruguay "no caben las teorías marxistas con su lucha de clases, enfrentamientos generacionales, lucha entre patrones y obreros, como no caben la prédica del odio y la violencia, la mentira y la corrupción, la quiebra de autoridad, la anarquía, el analfabetismo, la miseria ni el hambre".

El gobierno del Presidente Juan M. Bordaberry respaldado por los militares, disolvió el parlamento en 1973 y puso fuera de la ley al partido Comunista y a todas las organizaciones sindicales, políticas y culturales de tendencia izquierdista y marxista. Las Fuerzas Armadas uruguayas jugaron un papel decisivo en la represión y desmantelamiento de los otrora poderosos guerrilleros Tupamaros, de ultraizquierda.

Vadora dijo que los países del continente requieren "una cuota de seguridad, sin la cual es imposible trabajar... seguridad para el hombre de empresa, seguridad para el cumplimiento de los planes económicos, seguridad para la perfecta preparación de técnicos y profesionales universitarios que serán los dirigentes de mañana. Seguridad para que la madre críe en paz y armonía a sus hijos y seguridad para que el trabajador obtenga los justos beneficios.. Seguridad, en fin, para lograr la integración anhelada".

El comandante en jefe uruguayo agregó que no sólo la seguridad interna para el desarrollo está confiada a las Fuerzas Armadas "sino seguridad contra la agresión exterior, porque el continente americano todo hoy es objetivo de distintas clases de agresión: agresión armada, agresión política, agresión económica".

Definió como "una batalla sin cuartel, que bien puede calificarse de segunda independencia americana", la lucha que algunos ejércitos libran contra guerrilleros o movimientos políticos izquierdistas.

Más de 30 personas murieron en choque de trenes en México

MEXICO, D.F. 20 (AP).- Dos trenes del sistema metropolitano subterráneo de esta capital chocaron hoy, y tres horas después habían sido recogidos 32 cadáveres, pero las autoridades temen que los muertos pasen de cincuenta.

La Cruz Roja dijo que hay más de 100 heridos. Los periodistas vieron a las brigadas de socorros de la Cruz Roja, con sus uniformes blancos manchados de sangre, sacar tres cadáveres de entre los restos retorcidos de los vagones.

Poco antes, el Alcalde Octavio Senties, había dicho que oficialmente se habían contado 32 muertos.

Pero un oficial de la Policía en el lugar dijo que estaba seguro que los muertos pasan de 50.

Mientras las brigadas trabajaban afanosamente, un cadáver colgaba de una de las ventanillas.

Raúl Columbia, funcionario de la Cruz Roja, dijo que había una mujer con vida atrapada entre los escombros.

Un funcionario de la cruz con los ojos enrojecidos por la emoción dijo que había rescatado con vida a un niño de pocos meses, al parecer, su madre había muerto.

El accidente ocurrió a las 09.40 (08.40 Est), cuando uno de los trenes embistió por detrás a otro que estaba detenido recogiendo pasajeros en la estación viaducto, en uno de los tramos de superficie del moderno sistema metropolitano.

El primer vagón del tren en marcha se incrustó casi hasta la mitad en el último del otro con un gran estruendo y dejó una masa informe de cuerpos, hierros y maderas.

"Oí un estruendo como el de un choque de autos, y me asomé a ver" dijo una mujer que trabaja cerca. "Cuando salí todo estaba normal en la calle, y me di cuenta que no había choque de automóviles.. y ahí escuché los gritos de la gente. Era en la estación del tren".

El "metro" de México fue inaugurado en 1968 y se completó en 1969, es un sistema moderno, limpio y eficiente. Sus iluminadas estaciones están adornadas con murales o maquetas de lugares históricos mexicanos. Muchos de los adornos son piezas arqueológicas encontradas durante las excavaciones para la construcción del metro mismo. El sistema cubre en total alrededor de 150 kilómetros.

...e tramó asesinato ...e Gerald Ford por ...edio de una bomba

WASHINGTON, 20 (AP).- ...s hombres fueron procesa... ...s hoy bajo cargos federales ... tramar el asesinato del ...esidente Ford tiroteándolo ... bombardeando un al...ntarillado.

El anuncio del Depar...mento de Justicia, fue la ...imera revelación pública del ...esunto complot contra la vi... del Presidente Ford.

Los acusados son Gary ...ven Desure, de 32 años de ...ad, cuya última Dirección ... en Warm Springs, Mon...a; Preston Mpchael Mayo ... 24 años, del condado ...rren, Virginia. Ambos indi...duos están desempleados.

De acuerdo con el ...ocesamiento los dos cons...iraron para plantar una ...mba en una alcantarilla de ... calle cercana al Capitolio ...tatal de California durante ... reciente visita presi...cial.

KISSINGER EN LA CHINA.- Pekín 20 (AP).- El Secretario de Estado Henry Kissinger (cuarto desde la izquierda) conversa hoy con el Viceprimer Ministro chino Teng Hsiao-Ping (cuarto desde la derecha). Kissinger se encuentra en visita oficial a China Popular, discutiendo detalles sobre el próximo viaje de Gerald Ford a esta ciudad (Radiofoto AP.)

Ultimas de la noche

SALUD DE FRANCO

MADRID, OCT. 20 (AFP).- El Jefe del Estado español General Francisco Franco, deberá observar un reposo absoluto durante toda la semana por prescripción de sus médicos, trascendió hoy aquí de fuente segura.

Los médicos insistieron en que el General Franco, que se restablece lentamente de una afección gripal, descanse del modo más completo esta semana.

CRISIS PERUANA

LIMA, 20 (AP).- El Presidente General Francisco Morales Bermúdez solucionó hoy la primera crisis ministerial en su Gabinete de dos meses de antigüedad, al tomar juramento a tres altos oficiales de la Fuerza Aérea como ministros.

De los tres nuevos ministros, uno de ellos ya ocupaba el cargo de Ministro de Trabajo. El Teniente General Dante Poggi que en la mañana fue reconocido como Comandante General del arma, juramentó esta tarde como titular de Aeronáutica.

VIOLACION.

TEL AVIV, 20 (AP).- Israel acusó hoy a Siria de violar el acuerdo sobre desligamiento de fuerzas, al enviar aviones militares al espacio aéreo israelí en dos incidentes diferentes, anunció el comando militar.

Un comunicado dijo que Israel presentó una queja al cuartel general de las Naciones Unidas en conexión con los dos vuelos del espacio aéreo israelí por aparatos sirios, que "violaron el acuerdo de separación de fuerzas de mayo de 1974".

"Tres aparatos militares sirios cruzaron la zona de separación y sobrevolaron el territorio ocupado por Israel en las inmediaciones del monte Hermón" el 17 de octubre, según el comunicado.

Cupón

para el OCTAVO sorteo de

AGUINALDOS de PRESENCIA y sus ANUNCIADORES

★★★ ★★★

Con DIEZ de estos cupones Ud. podrá canjear un NUMERO que entrará en sorteo

Comité de Desarrollo del Beni adquirió maquinaria agrícola

TRINIDAD, 20 (PRESENCIA).- Un pull de maquinaria agrícola ha de llegar en los próximos días a esta ciudad, adquirido por el Comité de Obras Públicas y Desarrollo del Beni, en su departamento de Agropecuaria, cuya dirección está a cargo del Ing. Agr. José Zambrano.

Ocho piezas importantes para la mecanización del agro, son las de reciente adquisición a la firma GRACE y Cía., cuyos personeros, Juan Kudelca y Jhonny Jáuregui, arribaron a esta localidad para firmar el contrato por un valor aproximado de 69.000 dólares. Un tractor 8.600, un arado-rastra, un rastra "Super Walther", una desbrozadora, una sembradora para grano chico y otra para grano grande, una cultivadora y una topadora, forman este grupo.

En opinión del Ing. Leygue. Ejecutivo de Obras Públicas, se inicia la ampliación de los experimentos agrícolas, con miras a ofrecer una cooperación especial a la empresa privada y conseguir mayor rendimiento de la agricultura.

Por otra parte, la contratación de los servicios de la Consultoría de Acompañamiento, cuyo gerente es Lloyd Jabobs, incluye 8 profesionales especializados en Botánica, Estadísticas y Economía, que redactarán, en el término de 4 meses, el Plan Estratégico para el Desarrollo departamental.

Al decir del Sr. Jacobs, la preparación de los términos de referencia de proyectos específicos, incluyen todas las provincias del Beni, sobre los que se redactará un diagnóstico socio-económico general. La adquisición de terrenos para la instalación de la Granja Experimental, por la zona de Sachojere, es casi un hecho, allí, se piensa desarrollar una serie de experiencias, tanto en el cultivo de diferentes sementeras como también en el trato de la crianza de porcinos, ganado bovino y otros que puedan ofrecer conocimientos y experiencias a los hombres dedicados a la pecuaria.

En la orillera de Laguna Suárez, se está procesando la preparación del terreno, en una extensión de 10 hectáreas, donde se realizará el cultivo arrocero, a cargo de los técnicos de la Misión China, con la cooperación del Comité de Obras Públicas de Santa Cruz.

Estas actividades el organismo de desarrollo regional tienen planificadas actividades a corto, mediano y largo plazo, con inversiones fuertes, cuyo financiamiento se busca por intermedio de los organismos estatales y privados.

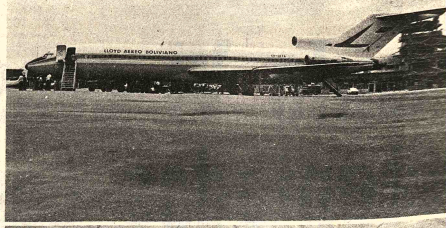

Las instituciones potosinas reorganizaron comité cívico

POTOSI, 20 (PRESENCIA).- Con el fin de defender y encauzar desde el punto de vista cívico el desarrollo regional, se reorganizó un Comité Pro-Defensa de los Intereses de Potosí en esta capital.

La reorganización del ente cívico se concretó bajo el patrocinio de la Sociedad Mutual "Unión Obrera", que reunió en su sede a representantes de los diferentes sectores potosinos.

"Nos anima el mejor deseo de trabajar por nuestra tierra, a través del diálogo" dijeron sus directivos.

DIRECTIVA

La directiva del Comité Cívico Pro-Intereses de Potosí, es la siguiente: Presidente, Julio García, de los mineros; Vice Presidente, Dr. Jaime Herrera, de los Profesionales; Secretario General, Alfredo Navia, de la Cámara de Comercio e Industria; de Actas, Cecilio Cabrera, de la Federación de Cooperativas Mineras; de Hacienda, Mario Castro, de los Maestros Urbanos; de Prensa y Propaganda, Enrique Dávila Figueroa, de los periodistas; de Organización, Cámara Departamental de Minería, por designarse; de Conflictos, Walter Cavero, de los Choferes, de Cultura, Félix Fuentes, de los universitarios; de Vinculación Femenina, Yolanda G. de Zilvetti, del Comité Cívico Femenino.

TAREAS INMEDIATAS

Los flamantes componentes de la entidad cívica expresaron que como paso inmediato, conformarán un Consejo de Planificación Regional y un Consejo Consultivo. "En el Consejo de Planificación se dijo serán invitados todos los profesionales potosinos para que hagan estudios en torno a las necesidades del Departamento"

"En cuanto al Consejo Consultivo se añadió tomarán parte dos delegados de todas las entidades cívicas, profesionales, laborales, culturales, etc."

DIALOGO

"Queremos dar otra fisonomía al Comité Cívico Pro Intereses de Potosí" subrayaron sus dirigentes, acotando que, a través del diálogo, se lograrán esfuerzos comunes. "Pediremos el apoyo de las autoridades y, en su caso apoyaremos también a las autoridades en la defensa de nuestra tierra', dijeron.

"Son muchos los problemas de Potosí y entonces, no podemos estar en pugna interna, sino, es hora que nos pongamos de acuerdo todos, autoridades e instituciones, para juntos trabajar por el desarrollo" indicaron los dirigentes.

"Nuestra decisión es permanecer apartados de la política y sólo actuar desde el punto de vista cívico" declararon los dirigentes del Comité Pro-Intereses de Potosí.

Comitiva oficial de Oruro analizará problemas de provincias occidentales

ORURO, 20 (PRESENCIA).- Una nutrida comitiva, encabezada por el Prefecto del Departamento, general Angel Quintanilla Velasco, partió a las 5 de esta madrugada, hacia cuatro provincias occidentales del Departamento de Oruro, con objeto de evaluar las principales necesidades que afrontan esas regiones.

La gira comprenderá las provincias de Litoral, Carangas, Atahuallpa y Saucarí, varias de cuyas poblaciones, algunas situadas en la frontera con Chile, recibirán la visita del prefecto Quintanilla y de su comitiva integrada por un representante de la Segunda División de Ejército; el Director de Unidad Sanitaria, doctor Marcio Ortiz Mattos; un representante del Servicio Nacional de Caminos, distrito de Oruro; el Director de las oficinas distritales del Ministerio de Asuntos Campesinos y Agropecuarios, José Fernández Rodríguez, el Director Distrital de Educación Rural, profesor Arturo Soria Galvarro; un representante de la Federación Departamental de Trabajadores Campesinos; el Secretario General de la Prefectura, Estanislao Sotomayor; el Relacionador Público de la misma dependencia, Carlos Condarco, el Ayudante del Prefecto y el Topógrafo Prefectural Julio Soliz.

La comitiva lleva una partida de material escolar, que será distribuido en los lugares que mayor necesidad tengan de él. La gira durará hasta el próximo jueves. En ese lapso se calcula que la comitiva recorrerá aproximadamente mil kilómetros.

Dirigentes campesinos manifestaron que el viaje de la primera autoridad departamental, será sumamente beneficioso para las poblaciones que visite, ya que con su presencia y la cooperación de las autoridades técnicas que lo acompañan, podrán dar solución a algunos problemas urgentes.

También señalaron que las necesidades materiales que experimentan las poblaciones rurales son variadas y precisan de una consideración adecuada, para buscar solución a sus problemas, lo que estiman que será posible, debido a que en la comitiva figuran profesionales y técnicos.

El Prefecto Quintanilla y su comitiva, partieron en tres jeeps, proporcionados por la dirección Distrital de Caminos y de la propia Prefectura. El general Quintanilla, señaló que próximamente, emprenderá otra gira hacia otras provincias.

..NUEVO AVION.- El nuevo jet del LAB siete metros más largo que el Boeing 2-27-100 en su aterrizaje en Santa Cruz. Abajo.- Un aspecto del interior del nuevo jet construido para transpo pasajeros. (FOCENT para PRESENCIA)

Fue renovado directorio de Comité Cívico del Beni

TRINIDAD, 20 (PRESENCIA).- El Comité Cívico del Beni renovó su directorio para la próxima gestión de 1976. De acuerdo a normas estatutarias, esta renovación se verifica cada 17 de octubre, pues, fue en esta misma fecha, en 1967, cuando se organizó la institución beniansita que ha venido defendiendo intransigentemente los intereses del Beni.

"Una corta vida, pero una larga historia ha escrito esta institución en la vida de esta zona. En base a sus inquietudes, sus determinaciones y sus pedidos, se han creado la Universidad Beniana, el Comité de OO.PP. el Banco Ganadero y otras entidades que ahora conforman los pilares básicos de una estructura sobre la que se levanta el futuro promisorio de los bénianos", dijo la noche de la renovación uno de los candidatos.

El directorio que será posesionado la noche del 17 de noviembre, en acto público y solemne, donde seguramente ha de estar invitado el Presidente de la República, se encuentra encabezado por Otto Kurt Bruckner, Hernan Velarde, Antonio Chávez, Jorge Nuñez Vela, Enrique Pinto, Leandro Rocha, Laida Rodríguez, Jesús Dávalos, Michel A. Chávez, Oscar Rivero Aramayo, Gilberto Durán, Jorge Rivero Gutiérrez, y otros más que han de jurar el cargo en las fiestas del 18.

Alcides Sattori Gómez, actual ejecutivo del máximo organismo cívico, ha tenido la dirección durante dos años, período en el cual se han realizado gestiones de importancia para la vida del departamento, como ser el acercamiento y el entendimiento de las entidades para laborar mejor por el desarrollo de la colectividad, según criterio de uno de los observadores que fue requerido por PRESENCIA, la noche del plebiscito.

Dentro de la multiplicidad de necesidades por solucionar, el gobierno del Gral. Hugo Banzer pidió a los ejecutivos cívicos, el pasado año, ser los celosos fiscalizadores de la Administración y los recursos públicos, labor que se han empeñado en cumplir. Esta relación ha sido provechosa para el progreso regional, pues, dos alcaldesas, salidas del seno del Comité Cívico, fueron requeridas para el cumplimiento de esta difícil tarea, donde fracasaron muchos hombres. El actual Rector de la Universidad beniana también se ha caracterizado por su labor en favor de los organismos cívicos y su tarea ejecutiva se está viendo en la transformación que se realiza en las instalaciones de esta casa de estudios superiores.

Periodismo nacional se reunirá en Potosí

POTOSI, 20 (PRESENCIA).- La coordinación departamental del Sindicato de la prensa ha enviado un miembro a la sede de gobierno, para oficializar las gestiones tendientes a la realización del III Encuentro Nacional de Periodistas que tendrá lugar en esta ciudad del 31 de octubre al 3 de noviembre próximos.

En principio, se había anunciado que el encuentro abarcaría también la ciudad de Sucre, pero la falta de comunicación con ese distrito impidió que prosperarán estas gestiones.

Se lo Aconseja la H. Municipalidad de La Paz

SILVANA
El reloj suizo de confianza
Distribuidores para Bolivia
LA PRECISION
Casilla 569 Cochabamba

Corporación Regional de Desarrollo de La Paz

LICITACION PUBLICA Nº 5/75

CORDEPAZ invita a las firmas legalmente establecidas en el país a presentar propuestas para la provisión de:

DOS (2) UNIDADES TRACTORES A ORUGA, DE 180 a 200 HP DE POTENCIA.
UNA (1)UNIDAD MOTOCOMPRESORAS DE 250 PIES CUBICOS POR MINUTO, 100 LIBRAS POR PULGADA CUADRADA PARA MARTILLOS C/U.
MARTILLOS - LINEA DE MANGUERAS Y BARRENOS.

Las especificaciones técnicas podrán recogerse gratuitamente de las oficinas situadas en la Av. 16 de Julio Nº 1490 (Edificio Avenida 3er. piso) a partir del día lunes 20 del presente mes, a horas 9.30

Las propuestas deberán presentarse en sobre cerrado en la dirección antes mencionada, cumpliendo los requisitos de Ley, hasta el día lunes 3 de noviembre /75 a horas 18.00

La Paz, octubre, 20, 1975

La Sociedad de Ingenieros de Bolivia

invita a todos los integrantes del ramo de la Ingeniería a participar del

VI Congreso Boliviano de Ingeniería

a realizarse en Santa Cruz de la Sierra del 26 al 30 de noviembre de 1975.

TEMARIO:
- La Ingeniería en la política de desarrollo nacional frente al proceso de integración nacional.
- Enseñanza de la Ingeniería en Bolivia
- Investigación y normalización técnicas
- Análisis de la situación del sector construcción y consultoría
- La Ingeniería en la política de infraestructura económica y social en Bolivia
- Temas técnicos específicos.

Los interesados deben dirigirse a la Secretaria Permanente del Congreso:
Calle Sucre 625, Casilla 723. Tel. 2-1252.
Santa Cruz de la Sierra, Bolivia.

III Congreso de Productores Arroceros

CONVOCATORIA

Se convoca a los dirigentes de las organizaciones debidamente reconocidas que agrupan en su seno a productores de arroz, de las provincias Ichilo, Santistevan, Sara, Ñuflo de Chávez y Warnes, del Departamento de Santa Cruz; a las del Chapare, del Departamento de Cochabamba; y a las de Caranavi y Alto Beni, del Departamento de La Paz, al TERCER CONGRESO DE PRODUCTORES ARROCEROS, que se llevará a efecto en esta ciudad el día sábado 25 de Octubre de 1.975 desde horas 9.00 de la mañana en el local de la Federación Departamental de ex-Combatientes de la Guerra del Chaco y Beneméritos de la Patria, con el objeto de analizar y resolver el siguiente TEMARIO:

1.- PRODUCCION, COSTO, PRECIO Y COMERCIALIZACION
2.- MECANIZACION
3.- ASISTENCIA CREDITICIA'.
4.- CAMINOS.
5.- ''FENCA'', APORTES, SALUD Y EDUCACION.

De conformidad con la norma ya establecida, cada una de las Cooperativas y Organizaciones reconocidas de productores arroceros designarán DOS DELEGADOS al Congreso; un mayor número de delegados corresponderá a organizaciones de mayor representatividad y será indicado en las circulares que se enviará a todas las organizaciones del Sector.

La realización de este Congreso cuenta con la autorización del Sr. Ministro de Asuntos Campesinos y Agropecuarios.

Santa Cruz, 23 de Septiembre de 1975

EL COMITE ORGANIZADOR DEL TERCER CONGRESO DE PRODUCTORES ARROCEROS.

PRESIDENTE, Pablo Steimbach Moreno, Coordinador Ejecutivo del Sector Arrocero; VICE PRESIDENTE, Luciano Leaños J., Presidente Consejo Admon. de FENCA; SECRETARIO, Esteban Farfán, Miembro Comité Ad-Hoc Fed. Especial Campesinos del Norte; VOCAL, Marcelo Paniagua, Pdte. Comité Ad-Hoc Fed. Especial Campesinos del Norte; VOCAL, René Santos, Rep. Colonia Yapacaní; VOCAL, Leonardo Veizaga, Rep. Zona San Pedro; VOCAL, Moisés Saucedo, Pdte. de ARADO; VOCAL, Fausto Bejarano, Rep. Colonia Buen Retiro. VOCAL, Gervacio Nogales, Director FENCA - Rep. Colonia CUATRO OJITOS; Lino Roca O.,. Rep. Cámara Agropecuaria.

Comité de Obras Deportivas Departamentales de Santa Cruz

CONVOCATORIA A CONSULTORIA Nº 01/75
PRIMER LLAMAMIENTO AMPLIACION DE PLAZO

A pedido de varias firmas interesadas, se amplía el plazo de presentación de propuestas para el estudio socio - económico y de zonificación de la Villa Olímpica hasta horas 17.00 del día 22 de Diciembre del presente año.

Santa Cruz, 16 de Octubre de 1975

Dr. Abraham Telchi Giacoman
PRESIDENTE COMITE OBRAS DEPORTIVAS DEPTALES.

Guia Profesional

Médicos

DR. ALFREDO RAMIREZ
CIRUJANO UROLOGO

Estudios Universidad de Chile, Especialista en Cirugía y Enfermedades de riñones, vejiga, próstata, genitales, infertilidad venéreas

Avenida Camacho 1377 Teléfono 57219 - 64817.
Consultas 14 - 19.

CONSULTORIO MEDICO-TRAUMATOLOGICO
Dr. LORGIO HURTADO
-Neumólogo Especializado en México.
Enfermedades Respiratorias y Toráxicas.

Dr. CARLOS MUSOZ
TRAUMATOLOGO
-Fracturas.- Cicatrices.- Secuelas de quemaduras.
Comercio 863, oficina 104. Pasaje Kuljis, horas 9 a 17, teléfono 42631.

DR. ALBERTO MARIACA
Medicina interna Esp. Gastroenterología, estómago intestinos apéndice, hígado, vesícula biliar páncreas, etc. Trastornos de la nutrición.
Consultorio Plaza Venezuela 3er. piso (Edificio Sobima) Altos J.K. de horas 14 a 17.
Teléfonos: Consultorio 20837 Domicilio 23832.

DR. GUILLERMO SUAREZ TEJADA
CIRUJANO UROLOGO
Atiende enfermedades de los riñones, próstata, vejiga, genitales masculinos, venéreas etc. Consultorio Mercado 990 esq. Yanacocha Edif. Almaraz 4º piso Atención horas — a 20 p.m.

DRA. SONIA OCAMPO DE BALLESTEROS
GINECOLOGIA OBSTETRICIA
Estudios Universitarios en Brasil, Especialización Centro Médico Nacional México.
CONSULTORIO: Av. Camacho 1377 Edificio Sáenz 2º piso Tel. 65409-43429 Hs. 15 - 19.

Especializado en Buenos Aires, Argentina.
Dr. FELIX DELGADO M.
GASTROENTEROLOGO
MEDICO CIRUJANO.
Enfermedades del esófago, estómago, intestinos, hígado, vesícula, vías biliares, páncreas, nutrición.
Consultorio: Edif. Petrolero, Av. 16 de Julio 1616, segundo piso - Teléfono Domicilio 50461 - 53331 Teléfono Domicilio 52673 - 29948. Atención a domicilio.

DRA. RUTH MALDONADO BALLON
OBSTETRICIA GINECOLOGIA
Cirugía Tumores mamarios Hemorragias, Esterilidad, Flujos vaginales anormales, Prenatal, Partos. Planificación Familiar.
CONSULTORIO Maríscal Santa Cruz 1322. Teléfono 50040 tardes 13.30 - 17.00 - Domicilio Teléfono 54564.

DR. FABIO PRADO BARRIENTOS

ENFERMEDADES DE PIEL

Hospital de Buenos Aires.- San Pablo - Santiago de Chile. Eczemas - Alergias - Tiñas - Acné. Consultorio Edificio Castilla 2do. piso, oficina 201 (Loayza 250) Teléfono 56641. Tardes.

DR. ANIVAL RIVERO
MEDICO DE NIÑ
Domicilio Urbanizac
Miguel J-26 - Teléfo
Casilla 3601.

Especializado en L
Santiago de Chile, U.S.A
Consultorio Av. 16 d
1456 Edif. Sobima, 3er
Teléfono 55742.

DR. JOSE DAZA FLO
CIRUJANO
GASTROENTEROLO
PROCTOLOGO
Especializado - M
años. Cirugía de estó
hígado - biliopancre
duodenal - colon - recto
tosigmoidoscopia - Hemo
Abscesos - Fistulas
Rectal.
Consultorio edificio
da primer piso. Atención
horas. Teléfono 21553.

Notario

GUALBERTO RODRIGU
NOTARIO DE FE PUBL
Asuntos del ramo, escr
protolizaciones.
protestos, pod
legalizaciones, apertura
bros, etc. SERIEDAD
TUALIDAD EFICIEN
Dirección Mercado Nº.
Frente a Casa Grace. Tel.
Dom. 26072.

Abogados

ESTUDIO JURIDICO
DR. MARTIN CASTRO
ORANO Y ASOCIADOS
Atención de asuntos c
sociales, de familia
ministrativos. Cons
administrativa, y organi
de empresas. Acepta po
del exterior e interior
República.
Yanacocha Nº. 301, e
Asbún (antiguo) 4º. piso,
Nº. 8, teléfono 21892, casil

PRESENCIA

Director: Huáscar Cajías K.
Gerente: Armando Mariaca V.
Jefe de Redacción: Mario Maldonado V.

Acción del contrabando

Según las definiciones de los Códigos Penal y Tributario, el contrabando es un delito de carácter público. Su ejercicio lesiona intereses nacionales. Es común decir que burla el pago de impuestos de importación y otros tributos, hiere la moral pública porque realiza lo que está expresamente prohibido; perjudica el progreso del mercado ocupacional ya que evita que una mayor cantidad de gente encuentre trabajo, etc., etc. La lista de los daños que irroga a la comunidad es larga y con repercusiones devastadoras en el desenvolvimiento social y económico de la nación así como en la moral pública.

Sin embargo, el territorio nacional constituye un emporio del contrabando, lo cual permite preguntar qué es lo que predomina entre nosotros, si lo legal o lo ilegal, si la actividad lícita registrada en los padrones de la renta interna y en las municipalidades, o la que no llena ningún requisito. Al parecer, es está última la que tiene expedito el camino. Esto, en lo que se refiere a mercaderías procedentes del extranjero, de muy amplia gama, que abarca desde artículos de primera necesidad, pasando por todos los demás rubros hasta llegar a los de lujo o suntuarios. Paradójicamente en algún momento del inmediato pasado se habló de la internación clándestina al país de automóviles, lo que ya fue señalar un capítulo extraordinario en este socorrido ejercicio de importaciones extra-aduana.

En los informes del Banco Central aparece un renglón de venta de dólares sin especificación alguna y que puede exceder de los cuarenta millones al año. Con frecuencia se ha señalado que este es el nivel estimativo de moneda extranjera con que se mueve el comercio ilícito.

Al referirse públicamente a este comercio que burla vigilancia de autoridades y aduanas, es casi común mirar los llamados "mercados negros" establecidos en todo el país. Y ese es un expediente engañoso para soslayar la médula del problema. El "contrabando-hormiga" que se conocía en años pasados en nuestras fronteras, parece que ha sido superado por rutinario y primitivo y sustituido con los recursos modernos usados ahora y que son, aunque en parte, conocidos. Por eso habría que afirmar que se hubiese constituido en una de las actividades calificadas, es cierto, como delito público, que ha ingresado a un floreciente desarrollo con todas las ventajas para el delincuente y con todas las desventajas para la economía nacional bien entendida y el comerciante atenido a las leyes.

Sin duda, los expendedores al detalle de artículos internados sin pago de derechos arancelarios, no son los que ejercen el delito personal y directamente, sino son intermediarios entre el público y organizaciones proveedoras de mercaderías. Por tanto, cuando se quiere luchar contra este mal expansivo, como se desprende de comunicados de la Aduana, surgen trabas e interferencias de todo tipo. Es oportuno que las autoridades traten de llegar al fondo del caso sin detenerse en las ramas. Será preciso que se descubra a los que bien pueden llamarse los empresarios del contrabando. Ahí radica la clave de una buena acción represiva.

Están vigentes normas referentes a la internación ilícita de mercaderías que ponen en manos de los funcionarios públicos todos los recursos de la ley para que procedan a la defensa y saneamiento de la economía, pongan en comiso los artículos no respaldados con documentación aduanera y castiguen a los autores de delitos claramente tipificados. Si no logran cumplir de ese modo sus obligaciones, habrá que admitir que los delincuentes son más poderosos y hábiles que las autoridades y que el poder mismo.

Toda esta situación, lamentablemente, ha sido agravada con la dictación del último decreto que establece un depósito del 25% por las mercaderías a internarse en el país. Esta medida afecta solamente al comercio y a la industria legalmente establecidos que cumplen con todas las tributaciones. El gran beneficiado es el contrabando que ahora - con motivo de las fiestas de fin de año - incrementará mucho más sus actividades, sobre todo, beneficiado indirectamente por el mencionado decreto.

Las autoridades deben, por tanto, extremar sus medidas en este tiempo y dadas las disposiciones restrictivas que afectan al comercio legal.

¿Liberación de las islas Azores?

Las agencias internacionales de noticias nos informan que, en las islas Azores, tradicional avanzada portuguesa en el Atlántico norte, se ha presentado un sorpresivo movimiento de "liberación" que busca independizar esas islas, de la madre patria.

Suceso tan inesperado ha tenido poco menos que unánimemente, la misma explicación. La Otan necesita de esas islas para garantizar sus comunicaciones en el Atlántico norte. Sus puertos y aeropuertos son indispensables no sólo para mantener las comunicaciones entre Estados Unidos y Europa, sino entre el primer país y otros en cuyos asuntos tiene interés; tal se mostró, por ejemplo, cuando, hace dos años, tenía que enviarse por vía aérea urgente ayuda militar a Israel. Barcos y aviones con base en las Azores facilitarían mucho la tarea de combatir a los submarinos rusos. En cambio, si el comunismo se impusiera en Portugal, occidente perdería esa base que quizá inclusive iría a caer en manos soviéticas con todos los peligros que eso supone.

Por lo tánto, conforme a las prácticas de los servicios secretos de todas las grandes potencias, se ha procedido a alentar los deseos independentistas de algunos isleños; quizá se los ha creado de la nada, a fin de garantizar la conservación de tan importantes bases. Así ha surgido, ha sido inflado el movimiento de "liberación" (¿para caer en manos de quién?), al que se da amplia difusión. Movimientos similares han sido alentados en todas las partes en que se consideraba que habría que debilitar a un gobierno indeseado, atemorizarlo o prevenir las consecuencias perjudiciales de un cambio de rumbo político.

Lo artificial de este separatismo se comprueba por el hecho de que nunca se había oído hablar de él mientras Portugal estaba plenamente integrada a la Otan y no había perspectivas de que la abandonara. El "amor a la independencia" surgió después y como una admirable y intempestiva conveniencia para occidente.

Estos sucesos demuestran varias cosas. Una, que el comunismo créa a los países problemas no sólo nacionales y que difícilmente se pone a considerar las consecuencias destructoras que puede poner en marcha. Otra, cuáles son las maniobras bajas e inmorales que las naciones occidentales -que en nada se diferencian, en esto, de las orientales- se hallan dispuestas a llevar a cabo en defensa de sus intereses y con absoluto menosprecio de los derechos que sus aliados de ayer. La vieja diplomacia maquiavélica no ha perdido todavía su vigencia ni el favor de que siempre ha gozado, pese a todos los principios morales que, en teoría, se invoquen contra ella.

Areas de promoción cooperativa para el desarrollo agrícola

Por CASTO URIONA FERNANDEZ

El hombre es sujeto y objeto del desarrollo. Esta concepción define al recurso humano para todo programa orientado a mejorar las condiciones de vida de la población. En el país existen grupos étnicos, donde predominan los quechuas y aymaras, también viven tribus selvícolas en el oriente en pequeña proporción. La población rural alcanza a 3.250.000 habitantes, que significa el 70% aproximadamente de la población total.

El uso agrícola de la tierra y la relación hombre-tierra muestran un cuadro agro-social claramente diferenciado: las comunidades campesinas, las ex-haciendas, los propietarios particulares de propiedades pequeñas y los colonizadores que trabajan con su grupo familiar. Con estas organizaciones agrosociales, se tiene que impulsar el desarrollo socio-económico autosostenido y acelerado, mediante técnicas de trabajo asociado y de promoción cooperativa en estrecha relación a las costumbres dominantes de las sociedades influenciadas.

Las prácticas del ayni, la minka, la faena y otras, son formas de trabajo asociado que necesariamente deben ser complementadas por prácticas empresariales. La orientación y organización de empresas cooperativas agropecuarias, ayudan en la formación del hombre del área rural porque contribuyen a:

- Su desarrollo social mejorando a la persona, al grupo, a los líderes. Enseña a gobernar la sociedad cooperativa y los socios aprenden a respetar a las autoridades elegidas por ellos; es una lucha constante contra el caudillismo y la anarquía.

- Su desarrollo económico, mejorando la administración de la empresa cooperativa. Enseña a manejar un negocio financiero en la cooperativa de ahorro y crédito, un negocio comercial en la cooperativa de consumo o comercialización, un negocio de producción en la cooperativa minera, agropecuaria o artesanal. Es una lucha constante contra el despilfarro y los privilegios que crean odiosas preferencias.

- Su desarrollo tecnológico mejorando constantemente el modo de hacer las cosas, es decir, busca la eficiencia y la innovación. Vence a la rutina y la inercia.

La empresa cooperativa, en este afán de formar al hombre en una organización claramente diferenciada y en un marco agro-social con particularidades propias de condiciones de vida y trabajo, requiere determinar bases metodológicas probadas, para un trabajo sistemático de promoción cooperativa en el área rural:

PRIMERO: Zonificación de las áreas rurales.

Hay experiencias provechosas tanto en Desarrollo de la Comunidad, Extensión Agrícola como en Reforma Agraria en trabajos de zonificación de áreas. Conviene unificar esta medida para establecer una política definida de servicios.

Las zonas prioritarias de producción servirán como eje de desarrollo, con el propósito de orientar y demostrar las bondades del trabajo cooperativo. Toda promoción y organización de nuevas cooperativas estará bajo asesoramiento adecuado y con la colaboración de agencias que prestan servicios al campesino; con este fin, se logra armonizar y coordinar la promoción social, económica y técnica.

SEGUNDO:- Estructura vertical del cooperativismo para integrarlo como sector económico social.

Sólo será posible institucionalizar el cooperativismo agropecuario si se logra:

A.- La ubicación de centrales locales y la concentración de servicios y recursos dentro de la zonificación ya prevista de las áreas rurales.

1.- Programa básico y funcionamiento: Investigar problemas comunes que sirvan de centro de interés para iniciar obras que den aliento y continuidad a los trabajos y respuesta a problemas concretos, aplicando técnicas de dinámica de grupo para lograr mayor participación de los vecinos o socios.

Solamente una programación de actividades es posible, si se conocen los recursos internos disponibles y los externos que puedan ser utilizados. El inventario de recursos y el conocimiento de los problemas son la base de todo programa responsable.

2.- Organismos colaboradores: Son los que prestan servicios de apoyo o sirven como fuerzas motivadoras a las cooperativas en el logro de sus propósitos: Formar una estructura técnico productiva en base a los servicios del Banco Agrícola y a las cooperativas de ahorro y crédito. Fortalecer una estructura socio-cultural mediante la educación cooperativa que debe ser incorporada al sistema nacional de la educación rural boliviana. Es necesario recalcar el establecimiento de servicios de apoyo que puedan ayudar en la implementación de programas, especialmente en tecnología agrícola, con el asesoramiento del Servicio de Extensión Agrícola, para formar dirigentes capaces de orientar los trabajos prácticos concretos.

B.- Orientación y capacitación del personal.

1.- Programación de la acción educativa utilizando el trabajo de grupo, procurar oportunidades que ofrezcan al personal una participación creciente en responsabilidades, como la mejor educación que contribuya en la solución de problemas por la contínua asignación de trabajos concretos.

2.- Investigación permanente de la problemática, el estudio e investigación de los problemas es acción educativa porque orienta y capacita al personal, además contribuye en la búsqueda de soluciones y en la programación adecuada de los trabajos.

TERCERO: Control y fiscalización

1.- Autofinanciación paulatina progresiva en todo nivel, con el fin de unir pequeños capitales que activen los esfuerzos dispersos y pequeños de la gente interesada en mejorar sus condiciones de vida. La mayor participación siempre garantiza un mejor control democrático.

2.- Actitud autoevaluativa del personal para lograr mayor honestidad en el manejo económico y mejor administración en la eficiencia del trabajo.

3.- Auditoría económica, financiera y administrativa por parte del Instituto Nacional de Cooperativas; la dirección gubernamental del movimiento cooperativo no sólo debe asesorar y orientar al cooperativismo, también debe ayudar en su programación.

Encuentro de vocaciones sacerdotales y religiosas

....En Bolivia, más que en otros países, es de gran trascendencia una reunión nacional de promotores de vocaciones, por la penuria de sacerdotes y religiosas, que son agentes indispensables de la evangelización y la pastoral.

Una reunión de esta índole requiere oración, estudio y acción

Oración, medio indispensable conforme al encargo del Señor en el Evangelio: "La mies es mucha y los operarios pocos, rogad al dueño de la mies que envíe obreros a su mies".

El estudio, bajo la luz del Espíritu Santo, para afrontar los problemas que necesitan reflexión, meditación y acierto en la búsqueda de soluciones adecuadas, siguiendo las líneas del Concilio Vaticano II, el Congreso Latino Americano de Vocaciones realizado en Lima y la realidad actual del país.

Finalmente, la acción futura, ya que cualquier deliberación quedará incompleta si no se alcanza esta meta, que es la parte práctica y concreta, que se traduce en el trabajo posterior, diario y sacrificado.

El trabajo no sólo es de los promotores de vocaciones, sino de todo el pueblo de Dios. Confiemos en que todos los que se hallaron reunidos en el encuentro den de sí todo para el éxito de este acontecimiento y los que no, acompañen con súplicas al señor para la feliz coronación de una etapa más en la consecución de sacerdotes y religiosas para la Iglesia de Bolivia.

-Abel Costas M.
Delegado Episcopal para las Vocaciones.

Una norteamericana dentro del Santoral

Por ELVIRA MARTIN

¡Regocijáos! Ha dicho el Papa al pueblo de los Estados Unidos con motivo de la canonización del primer santo nacido en este país. Y no cabe duda de que los 49 millones de católicos aquí están teniendo su momento de gloria con la exaltación a la santidad de una mujer, Elizabeth Ann Seton, de ahora en adelante Santa Elisabeth Ann.

De soltera su apellido era Bayley, nacida en una distinguida familia dos años antes de la Revolución Libertadora. Su padre, el Dr. Richard Bayley, fue el primer funcionario de Salud Pública en Nueva York. Su marido, William Magee Seton, era miembro de la Cámara de Comercio neoyorkina. La infancia y la juventud de Elizabeth -bonita, rica y protegida- fueron felices a pesar de que perdió a su madre a la edad de 3 años y su padre contrajo nuevas nupcias. Pero afectuosos familiares cuidaron de la niña y fue educada en una escuela privada donde se hablaba francés y le enseñaron a tocar el piano, pintura, labores de aguja...

Se casó por amor con un joven rico y mundano, que había estudiado en Inglaterra y pasó 4 años más viajando por Europa asistiendo a óperas, fiestas y tocando el violín. El ha sido el introductor del primer Stradivarius en los Estados Unidos.

Elizabeth Seton fue una de las bellezas que asistieron al baile dado con motivo del cumpleaños de George Washington el 22 de febrero de 1797, donde su marido actuó como uno de los anfitriones oficiales, luciendo casaca de brocado y empolvada peluca.

La pareja tuvo cinco hijos en siete años, de los cuales dos murieron en la infancia y otros dos años después del fallecimiento de su madre. Catherine se hizo monja a los 40 y vivió en el convento hasta los 91 años. Solamente William se casó y tuvo descendientes.

La felicidad de Elizabeth Ann duró poco. En 1800 su marido se presentó en bancarrota. Había perdido su fortuna y también la salud. Con la esperanza de recuperarse, el matrimonio viajó a Italia, con Ann, la hija mayor. William Seton murió allí.

Sus amigos, los Flicchis, una aristocrática familia católica, atendieron cariñosamente a la viuda y se empeñaron en la conversión de la fervorosa anglicana al catolicismo. La hicieron visitar iglesias de este culto y le procuraron conversaciones con inteligentes sacerdotes. hasta que Elizabeth se convenció de que la Católica Apostólica Romana es la única Iglesia verdadera.

La viuda de 30 años y su hija regresaron a Nueva York escoltadas por Antonio Flicchi y, después de un año de indecisión, Elizabeth se convirtió formalmente al catolicismo. La estimuló especialmente la posibilidad que ofrece este culto de recibir diariamente la comunión. Su familia y amigos se espantaron: el catolicismo era en los Estados Unidos la religión de los pobres e ignorantes y la época era agresivamente anticatólica. Elizabeth vivió con sus hijos en la pobreza, tomó huéspedes en su casa y pensó en establecer un salón de té para ganarse la vida.

Finalmente, en 1808, con sus hijos pensionistas en una escuela pagada por los Flicchis la viuda navegó con sus hijas de Nueva York a Chesapeake Bay y se estableció en Baltimore. Allí, en una casita de ladrillo, inició una escuela. Algunas mujeres jóvenes se le unieron, formando una especie de congregación religiosa. Un año más tarde, la viuda pronunció sus votos formales. El hábito de la nueva orden era su negro traje de viuda con capelina y gorra de muselina atada bajo la barbilla.

La comunidad se trasladó pronto a unas tierras laborables en Emmitsburg, donde en la llamada Casa Blanca vivieron 16 hermanas en 4 habitaciones, recogiendo las colchonetas durante el día para dejar lugar a la escuela. Elizabeth Ann enseñaba francés y piano hasta que se murió de tuberculosis en 1821, y allí reposan sus restos.

Las Hermanas de Emmitsburg, 29 años después de la muerte de su fundadora, se unieron oficialmente, a las Hijas de la Caridad de San Vicente de Paul y hoy existen seis comunidades religiosas con 7.500 miembros cuyo origen pueden trazarse hasta "Mother Seton"; su influencia se extiende todavía a las escuelas, orfanatos y hospitales católicos, donde trabajan hermanas de la Caridad. Santa Elizabeth Ann fue quien estableció el modelo de las Escuelas Parroquiales en Estados Unidos.

Mother Seton fue compasiva, simpática y alegre, pero enérgica; vivió luchando en medio de una Iglesia creciente en el país, pero no fue una feminista. Ella respondía a las directivas masculinas, pero supo ser ella misma y superar los prejuicios e irracionalidades de su época cuando le salieron al paso. La Santa norteamericana fue una gran mujer. (ALA).

Cartas a PRESENCIA

Sobre la situación de los indios en Estados Unidos

Señor Director:

A raíz de un artículo mío titulado GOBIERNO CAMPESINO EN BOLIVIA, publicado en el diario de su digna dirección en fecha 30 del pasado mes, estableciendo una comparación, sin mucho detalle y por vía simplemente ejemplificativa, entre la forma y modos de vida de los indios norteamericanos y los de esta parte del Hemisferio, me sale al paso, muy cortesmente, subrayó el acento, la señora Beatriz W. Richmond, para indicar que son "incorrectas" mis apreciaciones" sobre la situación de los pieles rojas en su país.

No dí en aquella ocasión, repito, ninguna argumentación para demostrar cómo se produjo, bajo qué filosofía la conquista de la América del Norte por los ingleses, en primer lugar, y en segundo cuál el actual estado de los restos de los primitivos pobladores pieles rojas en la gran nación del Norte.

En cuanto a lo primero, no hay necesidad de recurrir a la prueba documental para demostrar que, los ingleses a diferencia de los españoles que desde los inicios de la colonización de América ayuntaron con las mujeres nativas de las realezas incaica y azteca, produciendo un nuevo tipo de hombre: el MESTIZO -AMERICANO, ajenos a todo sentimiento de consideración con las tribus de pieles rojas existentes en los hoy países de los Estados Unidos de América y el Canadá, se fijaron como meta el exterminio radical de los mismos, razzia que, por suerte, no llegó a ser total gracias, seguramente, a la intervención oportuna de la Divina Providencia. Y tal mentalidad, no es el fenómeno resultante de los hechos registrados por la historia únicamente, sino del principio hegemónico y excluyente, moral y político, que los anglicanos ingleses impusieron desde un comienzo en la administración de las colonias de la Nueva Inglaterra, Hay que añadir a ello el verdadero orgullo con que en las películas sobre la conquista del Oeste nos muestran los señores americanos, con las matanzas en masa y la caza donde fuesen habidos los pieles rojas, con sus búfalos y sus bisontes.

Hubiera deseado no indicar las contradicciones en que incurre, sensiblemente, la señora Richmond, pero me veo en el caso de hacerlo para demostrar que sus conocimientos son parciales a la vez que forzados.

Dice, por ejemplo, textualmente: "1.- Nunca hubo más de un par de millones de indígenas en Norte América (hoy Canadá y los Estados Unidos), según algunos documentos que he leído. En cambio y en contraste, hubo unos 50 millones en Centroamérica y quizás una cifra semejante en América del Sur". Anoto sobre el hilo: las cifras dadas por la señora Richmond son imaginarias, y, en todo caso exageradas, pues de ser verdad, sólo en Centroamérica la población indígena pre-colonial habría sido superior inclusive en relación a su población actual, lo que no es concebible lógicamente hablando.

Pero el caso no es ese: la Biblioteca de América "Libros del Tiempo Nuevo" en la publicación del trabajo de D'Arcy Mc Nickle, LAS TRIBUS INDIAS EN LOS ESTADOS UNIDOS asegura que, al comenzar la conquista en la América del Norte "la población indígena puede haber alcanzado la cifra de 850.000". Luego, no eran varios millones sino que no llegaba a un millón.

Después dice: "Los pieles rojas actualmente están "viviendo su día, como nunca antes. Hace 25 años la Universidad de Arizona del Norte contó 6 navajos entre sus estudiantes. Hay 6.000 navajos que están en varios "colleges y universidades". Si como afirma la señora Richmond quedan 500.000 indios en el Norte, contar con 6 navajos en la Universidad de Arizona del Norte y con 6.000 en los "colleges", resulta una proporción increiblemente exigua para un país como los Estados Unidos, cabeza de la civilización Occidental y que no se da ya, créame la señora Richmond, ni en Bolivia país que recién ha empezado a encarar en serio el problema del analfabetismo del indio.

Hay que decir, por otra parte, que los indios en Estados Unidos son indios y que, en consecuencia, no están aún integrados como ciudadanos con todos los derechos a la comunidad norteamericana, pues son censados como indios no como norteamericanos y tienen, como los negros de Alabama, escuelas, colegios, y actividades reservados a ellos, y sólo a ellos, entiéndase.

Esto me consta: en 1968, invitado por el Departamento de Estado en mi condición de Diputado Nacional, tuve la oportunidad de visitar varías ciudades de la Unión y me detuve, con particular interés en Nuevo México (ciudad de Albuquerque) y visité la capital del Estado (Santa Fe) y las reducciones de indios en la región. Pude ver entonces que los indios viven en ciudadelas especialmente construidas para ellos y por ellos, y que la invitación a ciudadanos extranjeros a recorrer o conocer esas "reducciones" tiene, por cierto, el carácter de "curiosidades" que los estadounidenses muestran a los forasteros como Disneylandia, el Cañón Colorado, los ríos Misuri-Misisipi o Disney World en Miami, Sur de los Estados Unidos de América.

Es verdad que algunos de esos indios -multiplicados como dice la señora Richmond-- accedan a la forma de vida norteamericana (muchos conocen esto como el "estilo" de vida norteamericano) y hayan, entre ellos, en efecto, algunos abogados, médicos, profesores e ingenieros. No faltaba más. Creo que les asiste el derecho (y más en su país que se precia de ser el baluarte de la democracia en el mundo). Y creo, además, que esa participación debería ser mayor teniendo en cuenta los grandes adelantos tecnológicos y científicos -la riqueza aparte- de la U.S.A.

Pero hay cosas que no pueden ni debe negarse. Si a mi me pregunta sobre los indios en Bolivia, antes y después de la República, diré que esta raza, dueña originaria de estas tierras en todo el Continente y creadora de civilizaciones que todavía hoy pasman al mundo por el grado de adelanto alcanzado, pasó de un estado de servidumbre feudal durante la colonia, a otro completamente semejante durante la república, pues la gleba conformada por los indios constituía parte de la propiedad rural y pasaba de padres a hijos y de un dueño a otro, formando parte de la misma tierra, como cosa, como agregado del valor agrícola representado por la propiedad inmueble. Hasta su situación real de hombre, de ser humano.... y esto fue así hasta 1952 en que aparece como actor de nuestro quehacer humano, económico y social.

Pero en favor de nuestra realidad, de la actual realidad boliviana y americana, tengo que decir que la mezcla de los conquistadores y los indios ha dado como resultado una raza nueva: el MESTIZO (no "cholo"), porque quiérase o no mestizos somos todos los americanos, y nuestra insurgencia empieza hoy a cobrar relieve universal en todos los acontecimientos de la vida. porque de esas simbiosis, feliz simbiosis, nace un espíritu que será la esperanza para el progreso en la economía, la solidaridad en los anhelos del hombre, y una generosa emulación en las ciencias y las artes en este Continente y el mundo.

Con este motivo, expreso a Ud. señor Director, los sentimientos de mi mayor consideración.

Dr. Mario Arancibia Herrera.

El Vaticano y la eutanasia

CIUDAD DEL VATICANO, 20 (AP).- La radio del Vaticano calificó hoy de "caso de conciencia" para los Estados Unidos la cuestión de si la joven norteamericana Karen Ann Quinlan, recluída en estado de coma en un hospital desde hace seis meses, debe ser mantenida viva o no con un respirador artificial.

La radio no formuló otros comentarios directos al respecto, pero difundió una entrevista con un profesor de la facultad médica católica del Sagrado Corazón.

Una de las preguntas aludió al impacto de una posible decisión del juez en favor de desconectar el equipo que ha ayudado a respirar a la joven de Morristown, Nueva Jersey desde hace seis meses.

Un periodista de Radio Vaticano preguntó a Corrado Manni, profesor de reanimación, si una decisión afirmativa representaría "un peligroso precedente" en la controversia sobre la eutanasia o muerte por piedad.

"Indudablemente que constituiría un precedente extremadamente peligroso" replicó Manni. "Ningún médico debe aceptar la eutanasia pasiva, que consiste en no recurrir a la reanimación, ni incluso aquella en que se ayuda a una persona a morir".

Añadió que la única forma de eutanasia éticamente aceptable era la de "educar al pueblo para que acepte la muerte".

Un funcionario de la radio del Vaticano dijo que la emisora evitó comentar directamente la cuestión y decidió en su lugar preguntar la opinión de un experto, porque "el Vaticano no conoce aún todos los elementos necesarios del caso para expresar un criterio preciso sobre el particular".

Recuperación económica europea está aún lejos

ROMA, Octubre (IPS).- Europa está retrasada: la recuperación de su economía, contrariamente a las previsiones de hace unos meses, todavía se perfila en el futuro lejano. De este modo, el viejo continente sigue un ritmo diverso que el de Estados Unidos y Japón. En estos dos países, ya desde la primavera, la producción industrial comenzó a aumentar, mientras que en todos los países europeos se registra una contínua contracción y por el momento no se ven signos de recuperación. Tales son las conclusiones de una nota del Instituto para el Estudio de la Coyuntura Italiana (ISCO).

Otros dos factores positivos se registraron en Estados Unidos y no tuvieron eco en Europa. El primero es el costo del dinero que en Estados Unidos siguió un curso bastante regular y prudente mientras que en casi todos los países europeos tuvo una fuerte caída (acentuadas reducciones de la tasa de descuento se registraron en Alemania y en Francia). Además, el dólar, en sólo un mes y medio, aumentó en un diez por ciento con respecto a las divisas de la "serpiente monetaria" comunitaria.

En 1976 podría ser un año mejor también para Europa, pero, según un informe de la "Chase Econometric" (norteamericana), las perspectivas no son buenas: a fines de 1977 "la economía norteamericana sufrirá una recaída y se prevé una nueva recesión para el 78 y el 79".

Presidente Morales Bermúdez

Perú construirá una nueva economía de base socialista

Lima, 20 Oct. (IPS).- El presidente peruano, general Francisco Morales Bermúdez, hablando ante un certamen que reúne a empresarios del sector privado y altos funcionarios públicos, señaló que el objetivo de la revolución peruana es "construir una nueva economía, de sustentación socialista".

El presidente definió de esta manera los objetivos del proceso revolucionario que encabeza desde que reemplazara al general Velasco Alvarado, el pasado 29 de agosto. La oportunidad en que formuló esta definición del proceso revolucionario es muy importante, pues fue su primer contacto específico con los representantes del sector privado. El sector empresarial organiza desde hace 14 años un certamen denominado Conferencia Anual de Ejecutivos (CADE) que se ha convertido en un foro de contacto entre los más representativos dirigentes del sector privado y los altos funcionarios del país. La clausura es efectuada tradicionalmente por el presidente de la república.

En el CADE de este año se registró, por primera vez en su historia, la presencia de un nuevo sector de empresarios: los dirigentes de las cooperativas del azúcar, que luego de seis años de recibir las tierras en las que trabajan como peones u obreros, son admitidos por los empresarios privados como sus equivalentes sociales.

Ante este auditorio, el presidente Morales Bermúdez sostuvo que el proceso revolucionario "trata de construir paulatinamente una nueva economía, con un sustento auténticamente socialista, sin dañar la exigua base económica sobre la que hasta hoy se asienta en el país, pero al mismo tiempo despojándola de sus opresoras e injustas connotaciones inherentes a su esencia capitalista".

Esta definición describe no sólo los objetivos del proceso revolucionario peruano, sino lo que hasta ahora ha sido su procedimiento. En efecto, el diseño de la nueva sociedad se basa en la creación de un nuevo sector en la economía: la propiedad social, caracterizada porque los trabajadores son propietarios en conjunto de todas las empresas que constituyen el sector. Los desniveles de rentabilidad se atenúan mediante fórmulas de compensación y cada empresa se opera mediante un mecanismo autogestionario. Este sector está en creación, el estado es cauteloso en su implementación y los interesados en formar una empresa de propiedad social deben de asegurar su rentabilidad y factibilidad.

La propiedad social será, en el futuro, la base de la nueva sociedad y su estructura es evidentemente socialista. Pero al mismo tiempo, la revolución admite la supervivencia de las empresas privadas, forzándolas a una reforma sustancial: la creación de las comunidades laborales, que deben asumir progresivamente hasta el 50 por ciento del capital accionario y que asumirán también representación proporcional en los directorios de las empresas. Esta reforma en la empresa privada se efectúa de modo que no afecte la propiedad de lo que ya tiene el empresario privado, pues la comunidad no lo despoja de acciones sino que por un porcentaje de las utilidades (el 15 por ciento) es reinvertido en la empresa, pero a nombre de la comunidad integrada por todos los trabajadores.

Con este procedimiento, los militares que dirigen la revolución peruana tratan de modificar la marginación total que sufren los trabajadores en las empresas de tipo capitalista, introduciéndoles en el mecanismo de distribución y cogestión de las comunidades laborales, sin comprometer la iniciativa y capacidad de promoción de los empresarios, que jugarán todavía un importante rol en el desarrollo de la economía del país.

El presidente Morales Bermúdez inició su exposición ante los empresarios privados y cooperativos que asistieron al CADE destacando el marco internacional en que tienen que desenvolverse la economía del país y sus aspiraciones al desarrollo económico y social. Sin exageración ni alarmismo, el presidente subrayó los efectos de la crisis económica mundial. Luego destacó que los países del Tercer Mundo inician una batalla conjunta por mejorar los términos del intercambio comercial para sus productos y para disminuir su condición de subdesarrollo. "Sin embargo, la acción catalizadora del Tercer Mundo aún no llega a alterar de modo significativo a nivel mundial, el control y los términos de equilibrio determinados por la acción de la economía norteamericana, el Mercado Común Europeo y el Japón" así como los países del CAME y China, dijo.

Acto seguido, el presidente Morales Bermúdez describió el contenido humanista de las reformas estructurales en la economía, señalando que se busca crear una dimensión humana a las relaciones entre el capital y el trabajo, sin caer en los marcos alienantes del egoísmo consumista del sistema capitalista ni en la rigidez marginatoria de las economías estatistas. Es interesante anotar que cuando el presidente se refería a las empresas privadas, las mencionaba como "cogestionarias", para diferenciarlas de las empresas públicas y de las de propiedad social. A los dirigentes de los tres sectores, les demandó contribuir con el desarrollo nacional y respeto total por los trabajadores de base.

NOTICIA DE PERFIL

427 años

Pacecita:

Ese es tu nombre de mujer. Y aunque muchos te han cantado cual si fueras una ciudad varonil, yo prefiero escribirte una carta, imaginándote mujer porque eres la ciudad. Porque eres la cuna. Porque eres la tumba. Porque eres La Paz. Y aún muchas mujeres de este pueblo, de pollera o de vestido, se llaman Pacesa. Pacecita. Paz. María de la paz. Nuestra Señora de La Paz.

Te escribo al amanecer, cuando estás despertando. Voy bajando de Killikilli, donde hemos dejado las guitarras y donde asomados al mirador te contemplé con mis amigos y te sorprendí en un largo desperezarte, pálida, todavía y con ojeras, "con tus cabellos tendidos, más hermosa que una rosa", como dice esa cueca dedicada a una famosa Carmen Rosa, la de "la cama valerosa", como dicen esos versos de la cueca.

Al llegar a la calle Yungas ya tienes hechas tus trenzas, tejidas con agua, con canciones y suspiros. Ya los camiones y colectivos van saliendo para Yungas, mientras hombres madrugadores van haciendo listas para contratar obreros. Plaza de contrataciones. Plaza de café caliente con marraqueta y queso. Plaza de la Carmelita, donde en el viejo tenducho apurábamos los últimos guindados para dar paso a los "artilleros" que venían en busca del "blanquito". Plaza del Bar Charcas, donde la noche era más joven con la chola que tocaba el piano.

Te escribo al atardecer. La jornada ha sido laboriosa. Todos deben trabajar, sobre todo los otros. Presurosamente, salen los empleados de las oficinas públicas. Nos vemos en el Marabú. Estarán algunos jubilados. En aquella mesa caballeros distinguidos. Democracia de la cerveza y el chuflay. Deportistas, empleados, profesores. Miles de boliches en toda la ciudad. Ya te has puesto tu traje de noche. Tus ojeras han desaparecido, Pacecita. Hay un río de luz sobre tu cuerpo. Ya estás iluminada y los paceños también. En algunos sitios, a la hora del Angelus, un recogimiento familiar nos dice que hay que rezar una oración al hogar, a la felicidad tranquila. En la calle, la muchedumbre va en busca de jatdogs, de hamburguesas, de sandwiches de chola, de anticuchos, de cualquier cosa.

Te escribo al anochecer desde un barrio distinto. He subido por Chocata, Pacecita y estoy en dirección a la Avenida Buenos Aires. Tu traje es de birlocha, pero más me gustas de chola. Te veo, Pacecita en la Avenida Buenos Aires. Allí vendes a gritos. Allí compras a gritos. La masa indígena, que todavía no es paceña, pasa mirándote y admirándote. Le seduce la seda de tus polleras. El oro de tus anillos y de tus "faluchos". Yo te miro desde "La gallina sin huato", Pacecita, donde hemos trasladado las guitarras y los charangos y esta primera voz que sigue cantando aunque este último tiempo está un poco ronca porque estoy fumando mucho. Salgo a la puerta y esto parece Hong Kong y sin embargo, eres tú Pacecita, mientras los camiones a provincias salen toda la noche y toda la madrugada.

Así fue este 20 de Octubre. Perdóname que no hubiera asistido a los actos oficiales, pero quise celebrarte a solas, en la intimidad. Por eso esta madrugada he vuelto a mi entrañable Barrio Norte, donde te he besado y te he acariciado y esta mañana otra vez me he asomado al balcón de Killikilli para verte nuevamente pálida y con ojeras y con "tus cabellos tendidos, más hermosa que una rosa", Pacecita.

PAULOVICH.

Renuncia de autoridades de Universidad de Sucre

SUCRE, 20 (PRESENCIA).- "Lamento mucho que mezquinos intereses sectarios pretendan entronizarse universidad de Chuquisaca, por mil títulos merecedora del más profundo respeto y cumplo hacerle conocer mi retiro definitivo de esta Universidad, inciuyendo mi cátedra, lo hago convencido de la honestidad y dignidad con la que he servido en más de 30 años, procurando mantener siempre su limpida tradición y prestigio".

Esa una parte del texto del radiograma enviado por el Rector de San Francisco Xavier de Chuquisaca, Luis Sauma Karam, a tiempo de hacer conocer al Presidente del CNES su renuncia del cargo.

No se explicó el alcance de lo que llama "mezquinos intereses sectarios", pero se dio a entender que los mismos determinaron que la renuncia tenga el carácter de irrevocable, bajo la Presidencia de Mario Roldán Anaya, y no solamente el Rectorado, sino además la cátedra en la Facultad de Ciencias de la Salud.

En el radiograma solicita disponer "a la brevedad posible, la designación de la autoridad a quien entregar el despacho rectoral". Manifiesta sus deseos de mayor éxito en la nueva gestión del CNES, bajo la Presidencia de Mario Roldán Anaya.

A las pocas horas del mismo día, se recibió la respuesta donde se acepta la renuncia. "Deploro manifestarle, dice el telegrama, que no obstante propósitos personales, razones de otro orden llevan aceptar su renuncia y lamento alto grado, expresando reconocimiento Supremo Gobierno y CNES".

VICERRECTOR

Pastor Ortiz había elevado renuncia irrevocable al cargo de vice Rector de San Francisco Xavier de Chuquisaca. En el mismo telegrama, el Presidente del CNES expresa: "Ante indeclinable renuncia del Dr. Ortiz cúmpleme rogarle se digne expresar gratitud CNES por su valiosa cooperación con altos atributos intelectuales con que siempre contribuyó en vida institucional país".

Ortiz Matos comunicó a la prensa su decisión de retirarse antes de concurrir a la última reunión de Vice-Rectores de Potosí.

Señaló como razón principal su deseo de dedicarse al estudio e investigación de los nuevos códigos que entrarán en vigencia el próximo año, de cuya Comisión redactora fue miembro "para concretar algunas publicaciones destinadas a los alumnos de las universidades de Derecho".

DECLINAN DESIGNACIÓN

El Presidente del Consejo Nacional de Educación Superior solicitó a Luis Suuma "encarecer al Dr. Jorge Ponce Paz en la aceptación del Vice-Rectorado", invitándolo a trasladarse a La Paz hoy.

El Dr. Ponce Paz, que actualmente ocupa el cargo de Decano de la Facultad de Ciencias Sociales, según el telegrama enviado al CNES, declinó hacerse cargo Vice-Rectorado "por cuyo motivo no podrá trasladarse a esa ciudad". De ese modo, el fin de semana dejó a la Universidad de San Francisco Xavier sin autoridades titulares. Se comentan otros nombres, como posibles candidatos a los cargos de mayor jerarquía en la tricentenaria universidad de Chuquisaca.

Entretanto, las inscripciones para nuevos postulantes aceptados y alumnos regulares se iniciaron y prosiguen con toda normalidad. Aun cuando se retiera a nivel oficial que las clases se iniciarán el 3 de noviembre, existe alguna duda, sobre todo en círculos estudiantiles, de que tal cosa suceda.

..RECONOCIMIENTO.- Profesores de la Universidad Católica, que dictaron un curso de periodismo en Oruro, recibieron como reconocimiento diplomas y máscaras típicas. Al centro el Rector de la UBTO.

Concluyó en Universidad de Oruro la primera fase de curso de periodismo

ORURO, 20 (PRESENCIA).- Como reconocimiento a la Universidad Boliviana Técnica de Oruro, a la Universidad Católica de La Paz, se exhortó a los periodistas orureños a adquirir el compromiso de dar una nueva modalidad a la Prensa, "contribuyendo a la toma de conciencia del hombre, acerca de su realidad y en su momento histórico, con miras a lograr su participación activa, consciente y crítica, en los procesos de cambio".

La recomendación fue formulada durante la clausura de la primera parte del Curso Intensivo de Periodismo, auspiciado por la UBTO, con la cooperación de la Universidad Católica de La Paz, que envío a sus catedráticos de la Escuela de Periodismo, y la participación de la Coordinación Laboral del Sindicato de Trabajadores de la Prensa de Oruro.

El curso es resultado de los propósitos de profesionalización de los periodistas, de acuerdo a disposiciones legales. La segunda parte se llevará a cabo en el mes de Marzo del siguiente año, complementándose con una tercera, cuya fecha se fijará a la finalización de la segunda parte. Por este motivo, estos días fueron estrictamente a los trabajadores de Prensa, en actividad. Mucha gente particular exteriorizó su deseo de asistir a clases.

AGRADECIMIENTO

La ceremonia de clausura se llevó a cabo en el salón de la Biblioteca de la Facultad de Derecho, en una de cuyas aulas pasaron clases los periodistas, por espacio de dos semanas. El Rector de la UBTO, doctor Carlos Guzmán Pereyra -a cuyo interés se debe en gran parte la realización del curso-, inició el acto diciendo: "Después de superar una serie de factores negativos, tuvimos la satisfacción de iniciar la primera parte del Curso de Periodismo, para los periodistas orureños".

Agregó que este evento sirve de complementación a los años de experiencia de los trabajadores de la Prensa, por que estuvo cimentada en la alta jerarquía docente de los catedráticos, "quienes, con desprendimiento, sin egoismo, les han dado sus enseñanzas, en forma generosa".

El doctor Guzmán Pereyra recalcó: "A nombre de los ejecutivos de la Universidad Boliviana Técnica de Oruro, nuestro profundo reconocimiento al Rector, Monseñor Genaro Prata y Viceerrector, doctor Romero Pittari, de la Universidad Católica de La Paz, por haber enviado a este magnífico docentado, a quienes también testimoniamos nuestro profundo reconocimiento y nuestra gratitud imperecedera".

El Rector de la UBTO, luego dijo: "Tengo el compromiso formal de la Universidad Católica y de los catedráticos, para que la segunda fase de este Curso se haga en 1976, en Marzo, y posteriormente la tercera". Seguidamente, "para hacer patente nuestro agradecimiento a estos catedráticos", el doctor Guzmán Pereyra hizo entrega de Diplomas de Honor a los catedráticos Nazario Tirado y Enrique Echeverría, a quines pidió hacer llegar, por estar ausentes, similares documentos honoríficos a los otros dos catedráticos: Guillermo Céspedes Rivera y Felipe Deheza.

COMPROMISO

El profesor Nazario Tirado, hablando en representación de los catedráticos, dijo que el curso que se clausuraba era una manifestación del nuevo caracter que viene adquiriendo la Universidad. Manifestó que la Universidad Católica -de la cual es su Secretario General- venía consciente de que no tendría efecto sus propósitos y objetivos, sino vuelca los conocimientos en sectores representativos de la sociedad, como es el de los periodistas.

Finalizó pidiendo que, como reconocimiento a la UBTO y a quines participaron en la organización del curso, los periodistas orureños adquieran el compromiso de dar una nueva modalidad a la Prensa, "para que contribuya a la toma de conciencia del hombre, acerca de su realidad y de su momento histórico, con miras a lograr su participación activa, consciente y crítica, en los procesos de cambio" y que esa sería la mejor respuesta positiva de los periodistas.

Cooperativa de Vivienda Paititi inauguró programa en Trinidad

TRINIDAD, 20 (PRESENCIA).- El llamado Plan Habitacional "El Jorori", es uno de los programas de mayor ordenamiento e importancia que ha iniciado y está realizando hasta el presente la Cooperativa de Ahorro y Préstamo para la Vivienda "Paititi". Ubicado el terreno en la zona de Fátima, la más alta de la ciudad, el proyecto tiene alrededor de 12 edificaciones modernas, tipo chalet, con todas las comodidades y los servicios sanitarios.

La Alcaldesa, el Prefecto, el Comandante de la Sexta División, el Comité de OO.PP., la banca y la industria, fueron invitados al acto de iniciación, en donde se hizo exposición de los proyectos que tiene la Mutual en su afán de solucionar, siquiera en parte, el problema habitacional que está confrontando la ciudad.

La empresa "Módulo" ha sido la adjudicataria del contrato de construcción y se espera de que para comienzos de 1976, se puedan entregar a los propietarios.

Se pudo obtener la información de uno de los ejecutivos de "Paititi" que el beneficio de la entidad ha de extenderse por todo el departamento, en un tiempo más, pues, se ha solicitado ya formalmente la organización de sucursales en varias poblaciones importantes como Guayaramerín, Reyes y Riberalta.

No queremos permanecer indiferentes ante el problema de vivienda que se presenta en casi todos los pueblos, dijo un dirigente, por eso nos empeñamos en conseguir, a costo de tramitaciones largas, a veces, el crédito necesario para que en un futuro podamos realizar también el programa que más necesita nuestra gente, como es la vivienda barata.

CODETAR instalará una fábrica de envases de vi

..La Corporación de Desarrollo de Tarija, CODETAR, iniciará a partir del próximo año, la instalación de una moderna fábrica de envases de vidrio.

De acuerdo a la información proporcionada por las autoridades de CODETAR, la convocatoria a propuestas fue lanzada la anterior semana y fenecerá el próximo 10 de noviembre del año en curso.

Manifestaron que junto a la fábrica de envases de vi... institución proyecta tiend... bo un extenso p... agrícola que abarcará ... tablecimiento de ... agroindustriales en el ... tamento de Tarija.

Los informantes manife... que CODETAR proyect... fuirse en una entidad pro... que genere los fondos nec... para la ejecución de ... obras de desarrollo en es... to.

LA GORDURA ES MALA Y FEA REBAJE DE PESO

La ciencia ha comprobado que detrás de la gordura o exceso de peso pueden haber enfermedades tan malas como la arterioesclerosis, diabetes, enfermedades del corazón, etc., y por eso hoy en día la clase médica se preocupa para que las personas mantengan el peso correcto según su edad, sexo y estatura.

Para hacer un tratamiento eficaz que controle el peso excesivo se ha fabricado un producto moderno que se llama ADELGADINA, el cual le reduce el apetito ayudándole a evitar la acumulación de las grasas en los tejidos. ADELGADINA le hace perder esa grasa demás que Ud. tiene, por su efecto anoreXiante. AN-2

Llamamiento a propuestas

Rombo Y. P. F. B.

Se convoca a propuestas a las empresas industriales de confección de ropa, para la provisión de overoles y ropa de trabajo, de acuerdo a las siguientes especificaciones:

300 pzas. Overoles, tipo buzo, con mangas ranglan, de mezclilla nacional sanforizada de 12 onzas, confección a triple costura con hilo Nº. 30, con atraque en los bolsillos, con un distintivo de YPFB en la espalda bordado con hilo rojo dentro el rombo de 30 x 15 cms. 3 tallas 52 supergrande, 96 primera talla y 182 segunda talla. Precio unitario promedio.

450 jgos. Ropa de trabajo, consistentes cada juego en una camisa y un pantalón, de tela kaky primera calidad. 3 tallas: 50 extra grande, 190 primera talla y 210 segunda talla. Precio unitario promedio.

Las propuestas deberán presentarse en sobre cerrado, hasta horas 17.00 del 31 del presente, acompañando una muestra de cada prenda, en la oficina del JADN, Av. San Martín Nº. 6528 Primer piso.

Cochabamba, 19 de octubre de 1975.

Jefe Administrativo — Interventor Contraloría

Universidad Boliviana Universidad Mayor de San Andrés

COMUNICADO

..Se comunica a los señores egresados que a continuación se nombran en obligación de presentarse en el Departamento de Títulos el día martes 21 del presente con suma urgencia.

Jaime Nava Zegada	Nora F. Gonzales Rivera
Celso Augusto Loza Balsa	Fortunata Ballón Urquiola
Elmer Gabriel Vásquez Miranda	Germán Rengel Sillerico
Rosario Paz Zárate Sanjinés	César Ballivián Herrera
Máximo Parada Soleto	

La Paz, 20 de octubre de 1975

(P.do.) Sarah S. de Varela
p. Pedro Martínez Martínez
JEFE DEL DEPTO. DE TITULOS Y DIPLOMAS DE LA UMSA

Curso de Técnicas de investigación social

En base a programas universitarios

COMPRENDE: El proceso de la investigación; el objeto de la investigación; determinación de tipos de investigación; esquema de la investigación con estudios exploratorios, descriptivos y experimentales; documentación; recolección de datos; la entrevista; análisis e interpretación de datos; informe estadístico y descriptivo...

Un VERDADERO curso de Técnicas de Investigación Social. Comienza el Martes 4 de Noviembre, y dura sólo dos meses con clases en cómodo horario nocturno, dos veces por semana.

QUIENES DEBEN TOMAR ESTE CURSO: Especialmente universitarios, además de profesionales en ciencias sociales (como economistas, trabajadores sociales, abogados, ejecutivos, oficinistas, estudiantes, y USTED! Sí, usted, que no puede prescindir de estos importantes conocimientos.

El curso es de alto nivel, y comprende parte práctica.

Hay sólo 40 plazas. Y no habrá otro curso igual en bastante tiempo.

ILVEM, avenida Camacho 1372, quinto piso. (Edificio "Ultima Hora"), teléfono 56749 (reserve plaza).

LA SOLUCION ES ILVEM!

ILVEM, en Oruro, Presidente Montes 1745, teléfonos 51946 y 52167.-
ILVEM, en Cochabamba, My. Rocha 3651.

Ingeniero

..Empresa Agro-Industrial necesita ingeniero químico, ingeniero mecánico, ingeniero industrial o técnico en alimentos con experiencia de trabajo para fábrica ubicada en los Yungas. Escribir a casilla 232 enviando curriculum vitae y pretensiones de sueldo.

EN SANTA CRUZ PLANEE AHORA EL MEJORAMIENTO DE SUS PASTIZALES, CON LAS FORRAJERAS IDEALES

..''AGROCERES'' PRESENTA las mejores gramíneas y leguminosas para consorciación en sus pastizales, de acuerdo con las condiciones y necesidades bolivianas.

La firma garantiza la germinación y pureza de la semilla.

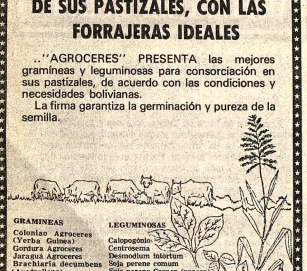

GRAMINEAS	LEGUMINOSAS
Colonião Agroceres (Verba Guinea)	Calopogônio
Gordura Agroceres	Centrosema
Jaraguá Agroceres	Desmodium intortum
Brachiaria decumbens (Australiana)	Soja perene comum
Buffel Biloela	Soja perene Tinaroo (tardia)
Buffel Gayndah	Lab-Lab
Buffel americano	Leucaena
Capim Birdwood	Lotonosis
Capim Quicuio	Pueraria (Kudzu tropical)
Capim de Rhodes	Siratro
Gation Panic	Stylosanthes guyanensis
Green Panic	Schofield
Paspalum dilatatum	Endeavour
Paspalum plicatulum	Cook
Setaria Nandi	Stylosanthes humilis
Urochloa mosambicensis	Stylosanthes hamata - Verano
Verba Gulnea Ehana	
Colonimho	

Acompaña: Aditivos para peletización, inoculación, abono e instrucciones para uso.

Distribuye para Bolivia: AGROPEC S.R.L.
Dirección: Calle Florida Nº 225 - tel. 2-9900 Casilla 402.
CASA ACROPOLIS - SANTA CRUZ - BOLIVIA

Ministerio de Urbanismo y Vivienda

Saludo al Trabajador Social

Al conmemorarse un nuevo aniversario del TRABAJADOR SOCIAL, a nombre de los Directores de los Consejos de Vivienda dependientes del Ministerio de Urbanismo y Vivienda y el mío propio, rendimos nuestro homenaje de felicitación y buenos deseos de superación a las Trabajadoras Sociales, cuyas representantes en los Consejos, cumplen una destacada labor complementaria, para la dotación de viviendas.

La Paz, Octubre de 1975.

Cap. de Nav. Wálter Núñez Rivero
MINISTRO DE URBANISMO Y VIVIENDA

Comite de Desarrollo y OO.PP. de Chuquisaca Banco Interamericano de Desarrollo

CONVOCATORIA FGP-1/75

Segundo llamamiento

..El Comité de Desarrollo y OO.PP. de Chuquisaca, con autorización de los organismos pertinentes, invita a las firmas nacionales y a las firmas extranjeras de los países miembros del BID a presentar propuestas para provisión de

2 vehículos tipo jeep
3 camionetas pickup

para el proyecto FGP, préstamo BID 428/SF-BO, en las siguientes condiciones:

1. Características: motor a gasolina, 6 cilindros, tracción en las cuatro ruedas y guinche. Las camionetas deben ser de 1,5& 2 toneladas de capacidad. Se incluirán especificaciones técnicas completas, disponibilidad de repuestos y mantenimiento.
2. La cotización indicará el precio en dólares puesto Sucre, incluyendo todos los recargos e impuestos. También se indicará la fecha de entrega.
3. El material ofertado debe proceder de países miembros del BID.
4. Se adjuntarán los siguientes requerimientos de ley:
a) Papel sellado con timbres de ley por valor de uno por diez mil sobre el valor de la propuesta.
b) Boleta de garantía de $b. 50 más el 5 por mil del valor de la propuesta, con plazo mínimo de validez hasta el 23 marzo 1976.
c) Certificados de Solvencia Fiscal y de Solvencia Tributaria de la Renta y de la Municipalidad.
d) Certificado de inscripción de la Cámara respectiva de Comercio o Industria.
5. Las propuestas deben enviarse en sobre cerrado hasta el 21 noviembre 1975, a las 6 p.m., a:
O bien hasta el 17 noviembre 1975, a las 6 p.m., a:

Dr. Julio Zamora
Convocatoria FGP-1/75
Comité de Desarrollo
Colón 282, oficina 201
La Paz

La apertura de las propuestas se realizará el 27 noviembre 1975, a las 11 a.m., en el Salón de la Prefectura de Sucre.

Sucre, 16 de Octubre de 1975

feliz en la infancia feliz para siempre...

Desde el mismo día en que un niño nace hasta que alcanza la adolecencia. Su alimentación es la base más sólida de su salud.
Y NIDO, la leche mundialmente garantizada por Nestlé, es un poderoso aliado en la alimentación de su familia.
Por eso, si usted tiene cociencia que Nido es la mejor leche, si usted sabe que Nestlé es más garantía mundial de calidad. Vale la pena que usted escatime en la alimentación de su familia?

Quede en paz con su conciencia aliméntelos con NIDO

2.270 GRAMOS = 5 LIBRAS | 1.135 GRAMOS = 2½ LIBRAS | 454 GRAMOS = 1 LIBRA

Problemas internacionales fueron tratados por Kissinger y Shiao-Ping

PEKIN, 20 (AP).- El Secretario norteamericano de Estado Henry A. Kissinger y el Viceprimer Ministro de la República Popular China Teng Shiao - Ping se reunieron hoy durante casi cuatro horas en sesiones consagradas enteramente a cuestiones internacionales.

En lo que es ya una rutina de las visitas de Kissinger a China, se ha impuesto un manto de secreto a las noticias relacionadas con aspectos substanciales de su estancia aquí.

Robert Funseth, vocero de Kissinger, se reunió con los periodistas entre las dos sesiones de hoy, pero fuera de cierta información en torno al itinerario del Secretario de Estado, el flujo total de noticias se limitó a la declaración del vocero de que las delegaciones habían pasado "revista a la situación internacional".

Las reuniones del Secretario de Estado aquí vienen siendo intercaladas con visitas de Kissinger y su esposa Nancy a lugares de interés turístico.

Ambos pasaron parte de la tarde en la ciudad prohibida, antiguo palacio de las dinastías chinas.

La parte china pidió efectuar una sesión por la tarde al concluir la de la mañana. Kissinger y Ten se entrevistaron por un total de tres horas y 45 minutos hoy.

Durante la noche, Kissinger y su esposa acudieron a presenciar "La Montaña de Azalea" la más reciente de las óperas de la China revolucionaria.

El Secretario de Estado se mostró somnoliento en ocasiones, mientras que el elenco representaba la lucha de un pequeño grupo de rebeldes rurales por unirse a las fuerzas del líder comunista Mao Tse - Tung contra el cacique local.

El programa de mañana será también una mezcla de turismo y trabajo. La mañana comenzará con un paseo campestre por las montañas a unos 45 minutos al oeste de Pekín. Los chinos han pedido realizar una reunión en la capital durante la tarde.

Los funcionarios norteamericanos no estaban seguros sobre cuáles serán los tópicos que se abordarán mañana pero un miembro de alto rango de la comitiva de Kissinger dijo anteriormente que la mayor parte de los cinco días de estancia del secretario de estado aquí estarán dedicados a cuestiones internacionales.

Ni Kissinger ni otros funcionarios norteamericanos han reaccionado ante las críticas dirigidas contra el deseo del Secretario de Estado por estrechar las relaciones con el principal rival de China: la Unión Soviética.

En un brindis durante una cena poco después de la llegada de Kissinger anoche, el Ministro de Relaciones Exteriores Chino Kuan - Ua dijo que los Estados Unidos estaban ayudando a los soviéticos en su expansionismo y mediante la política de distensión.

Esto aumenta el peligro de una nueva guerra mundial, dijo Chiao.

Antes de la llegada de Kissinger, funcionarios norteamericanos de alto rango de su séquito dijeron a los periodistas que las críticas chinas contra la política de distensión eran reales, pero que no impedían una mejora de las relaciones con los Estados Unidos.

Lo que el Secretario de Estado intenta hacer durante las conversaciones es convencer a los chinos de que no está siendo engañado por Moscú y de que los Estados Unidos no están tratando de aliarse contra China.

Continúa enfermo el general Franco

MADRID, 20 (AP).- El general Francisco Franco, de 82 años de edad, continuaba hoy enfermo y se vio obligado a cancelar sus compromisos, al tiempo que su gabinete iniciaba hoy una sesión urgente para tratar de evitar un enfrentamiento con Marruecos a propósito del Sahara Español.

Por segunda vez en más de 36 años de gobierno, el general se vió impedido de participar personalmente en importantes decisiones de su régimen, que procura defender la última colonia de importancia de su otrora poderoso imperio.

Un vocero del palacio de El Prado, en las afueras de Madrid, dijo que el Jefe de Estado se recuperaba normal, pero lentamente, de un leve acceso de gripe y no podría regular para oficiales del ejército.

No se pudo determinar inmediatamente si Franco estaría el miércoles lo suficientemente recuperado como para recibir a visitantes civiles.

Otras fuentes indicaron que los médicos del Jefe de Estado detectaron arritmia-fluctuaciones en el ritmo de las palpitaciones - tras el acceso de gripe sufrido en el curso de una reunión ministerial.

Pero los informantes insistieron en que no se trataba de nada grave, y atribuyeron la arritmia a una ligera fiebre que acompañaba a la gripe.

Fuentes gubernamentales desmintieron rumores de que Franco haya sufrido un ataque cardíaco y dijeron que su salud es buena para un individuo de su edad.

En Chile el déficit de balanza de pagos para 1976 sería de 90 millones de dólares

..SANTIAGO DE CHILE, 29 (IPS).- "La balanza de pagos para 1976 podría tener un déficit del orden de los 90 millones de dólares, si se toma como base un precio promedio del cobre de 65 centavos de dólar la libra", señaló en conferencia de prensa el Ministro de Economía, Sergio de Castro.

Explicó que influye fundamentalmente el precio del cobre, junto a otros factores. El Banco Mundial -dijo- hizo proyecciones con un precio del metal rojo de 80,7 centavos de dólar la libra, mientras que el equipo económico del gobierno tomó un valor estimativo de 65 centavos, e incluso, en estos momentos contempla lo que sucedería si se calcula en 60 centavos, precisó el ministro.

Recordó que cada centavo de dólar menos que recibe Chile por libra de cobre, representa entre 15 a 20 millones de dólares que el país deja de percibir. "Si perdemos 15 centavos en cada libra significaría alrededor de 100 millones menos que ingresarían a Chile", expresó.

El ministro informó que si se toma como base los 65 centavos de dólar por libra programado por el equipo económico, existiría un déficit de balanza de pagos de 90 millones de dólares, si el precio sube a 70 centavos, estaría financiada y si aumenta más, es decir, si es sobre los 75 centavos, habría superávit.

En los últimos días la cotización del cobre en la bolsa de metales de Londres ha sido de 53 centavos y fracción la libra.

Otros factores que inciden en la proyección de la balanza de pagos, son la renegociación de la deuda externa y el precio del petróleo.

Dice De Castro, que si se concreta en los mismos términos que el presente año la renegociación para 1976, permitiría tener un alivio de 190 millones de dólares, si no sucede así se tendría una carga del mismo orden, puntualizó.

Por otra parte, señaló que el alza del precio del petróleo en un 10 por ciento significará que el país gastará entre 35 y 40 millones de dólares más, por este concepto, ya que Chile debe importar el 75 por ciento de petróleo para cubrir sus necesidades.

Finalmente De Castro recalcó que sobre la balanza de pagos sólo se pueden hacer estimaciones y no una proyección exacta, debido a los diferentes factores que en ella inciden.

Secuestro y asesinato de un terrorista en Córdoba

..BUENOS AIRES, 20 (AP) - Un presunto terrorista fue secuestrado y asesinado en Córdoba, en tanto hoy se produjeron atentados en esta capital y el sur del país donde una poderosa bomba causó grandes destrozos en un edificio público.

En la ciudad de Rosario, 350 kilómetros al norte, desconocidos armados se tirotearon con la guardia del cuartel de bomberos. La policía dijo que intentaron copar el edificio. No hubo víctimas.

La policía informó que en Córdoba fue secuestrado y asesinado Orlando Cristobal Romero, presuntamente miembro de una organización extremista de ultraizquierda. Fue sacado de su domicilio y el cadáver fue encontrado en las afueras de Córdoba acribillado a balazos. El total de víctimas por la violencia este año se elevó a 580.

La policía de Córdoba informó también que fracasó un intento de asesinato contra un suboficial del ejército atacado a balazos por presuntos guerrilleros que escaparon.

En Buenos Aires estallaron dos poderosas bombas, una de ellas en el edificio del diario "La Ley" que tiene un conflicto con su personal. El otro explosivo fue colocado en el local del círculo sirio-libanés. No hubo víctimas.

En Viedma, capital de la provincia de Río Negro, 1.400 kilómetros al sur, causó pérdidas millonarias la explosión de una poderosa bomba en el Ministerio de Economía. A la explosión siguió un incendio que destruyó el 50 por ciento del edificio.

Según revista de EE.UU.

Crisis argentina puede derivar en golpe militar

WASHINGTON, 20 (AP).- El semanario "U.S. News" dice hoy que la presente crisis argentina puede desembocar en un golpe de estado dado por jóvenes oficiales de las Fuerzas Armadas.

En su sección panorámica mundial la revista dice:

"El ineficaz, sacudido gobierno de la Presidenta María Estela Perón está dando signos adicional debilidad. A los 30 días justos de que Juan D. Perón asumiera el poder, su viuda trata de demostrar que el peronismo puede gobernar sin la firme mano del desaparecido dictador. Esa es una misión sin esperanzas para la enferma presidenta.

"La señora de Perón acaba de regresar al poder después de cinco semanas de vacaciones pero se le atribuyen pocas posibilidades de que pueda retenerlo hasta 1977, la razón?

"La señora Perón no puede contar ya con el apoyo castrense. Los jefes militares miran con creciente desaliento la confusión en que se ha situado al país. Los cabezas calientes piden el golpe pero irónicamente lo delicado de la situación es lo que los contiene. La reducción de la inflación que va por el 300 por ciento, la revitalización de las exportaciones, y la solución de los problemas sindicales requieren un grado de dureza que los militares no demuestran de momento.

"Los observadores políticos predicen empero que las cosas se agravarán, que los militares tendrán que asumir el poder quieranlo o no. Un especialista advirtió que si los generales y los almirantes no actúan pronto para colocar nuevamente el país en su propio curso los coroneles y los capitanes de navío asumirán el control de la situación".

Propietarios de vehículos

- Ponemos a su disposición el más novedoso y eficaz dispositivo eléctrico de alarmas contra robos. Le ofrecemos tranquilidad y seguridad para Ud. ELECTRO-MOVIL Le brinda protección a: la carga, llantas, faroles, espejos, faros, Radios, Antenas, ruedas, etc. Consulte a SISTEMAS DE ALARMA S.A. teléfono 54605. Ofrecemos demostración en 5 minutos. - llame hoy mismo para que no le roben mañana. UN AÑO GARANTIA.

En Salta, Argentina

"Residencial San Cayetano", ofrece habitaciones con pensión económica atendido por sus propietarios tarijeños; comida típica internacional.

Balcarce 747 - Teléfono 21830.

Gratificación

A la persona que tiene en su poder un maletín negro, olvidado la semana pasada, conteniendo solamente documentos. Se ruega devolver a la Dirección que indican dichos documentos.

Deudores morosos

A los señores Mario Lilienfield y Alfredo Lilienfield se los cita a pagar sus cuentas en las oficinas de la "Oriental" de Seguros S.A.

Santa Cruz, Bolivia
Departamento Legal

Compro terreno de 4.000 a 5.000 m2

Zona: Cota-Cota
Aranjuez - Achumani
Referencias Tel. 26286
Hs. Oficina.

EN SANTA CRUZ SEMILLA PASTO

Germinación garantizada especie yerba guinea gigante y enana (Colonia y Coloninho). Ofrecemos IMBA LTDA. Telef. 23712. Casilla 738 Santa Cruz.

Local comercial vendo

Sobre calle céntrica con sótano en edificio nuevo. Llamar al Sr. Jimenez teléfono 50532.

En Santa Cruz Aserradero sin fin I.K.L.

- Tenemos para la venta en todas las medidas. Financiamos - Entrega inmediata.
Tratar : Ñuflo de Chávez Nº. 651 - Tel. 2-4768.
En S. Paulo-Brasil: URFA EXPORTADORA LTDA.
Rua Das Palmeiras 295 c/6 teléfono 67-9029.

Contra todas las formas de Estreñimiento

BOLDOLAXINE LAXANTE

Pida en su Farmacia
Ventas en todo el País

Para estas Navidades Stambuk & Mark ha preparado créditos y facilidades que resultan al contado..

Mínima cuota inicial y, para pagar el Saldo. . . . Es algo Fenomenal! Usted usa su Aguinaldo.

Yo regalaré un cupón Con mi estrella, es mi fuerte. Lo digo de Corazón. le daré mi Buena Suerte.

Gane un Premio, venga ya véalos en la vitrina. Stambuk & Mark se los dará conmigo, en mi oficina.

Su Suerte en la Navidad: Eso es lo que yo quiero. Un Regalo de Calidad? Visite a Eulogio primero!"

EULOGIO DE LA MANO SANTA

Stambuk & Mark (Bolivia) Ltda.

Av. Mariscal Santa Cruz 1342
Teléfonos: 40626 - 53163 - 52421

FARMACA S.A.

A nuestros clientes en Oruro comunicamos que a partir de la fecha y para facilitar la atención de nuestros clientes, los pedidos de nuestros productos serán atendidos en forma directa en ésa ciudad por la firma:

ALCOA, REPRESENTACIONES

Calle Sucre Nº. 631

Casilla 712

Teléfonos: 51249-51375

La Paz, Octubre de 1975.

FARMACA S.A.

LAMPARAS ELECTRICAS de seguridad para mineros

ELAUL

EQUIPADAS CON ACUMULADOR DE TRES ELEMENTOS CADMIUM NICKEL TIPO HERMETICO

HANSA Ltda. La firma boliviana de su confianza con mas de 65 años al servicio del país
DEPTO. TECNICO Tels.42836 · 55219 · 53661
Sucursales: COCHABAMBA · ORURO · POTOSI · SANTA CRUZ · SUCRE · TARIJA · VILLAZON · TUPIZA

OFERTAS SISAL LTDA.

COMERCIO 994
esquina YANACOCHA
y agencias

congeladores GELOMATIC
ELECTRICOS
110 VOLTIOS
$b. 7.420
7 pies

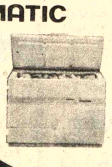

lavadoras con secadora SANYO
ELECTRICAS EN 110 VOLTIOS
SISTEMA CENTRIFUGADO
INDUSTRIA JAPONESA

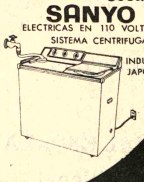

13 de Noviembre con DC-10 Jerusalem, Nazareth, Tiberías, Bethlehem,...
Consulte su plan de crédito en Lufthansa, La Paz, Mariscal Sta. Cruz 1328, Casilla 6556
Lufthansa, Oruro, Soria Galvarro esq. Adolfo Mier, Casilla 256

Según la Cruz Roja:

Situación de colonos portugueses que retornaron a su país es desastrosa

GINEBRA, SUIZA, 20 (AP).- La situación de los colonos portugueses que retornan a su patria desde Angola se acerca a proporciones desastrosas, dijeron hoy funcionarios de la Cruz Roja y de la agencia de socorro de las Naciones Unidas.

La Cruz Roja Internacional y la Oficina de Coordinadores de Desastres y Socorro de las Naciones Unidas se reunirán esta semana para estructurar un programa de auxilio urgente para ayudar a los que regresan.

Una comisión conjunta de los dos organismos que retornó de Portugal este fin de semana informó que los colonos necesitan ayuda inmediata y encaran más problemas en las semanas y meses próximos.

Los funcionarios dijeron que hasta ahora han regresado a Portugal cerca de 200.000 colonos y que posiblemente su número se eleve a 350.000 para el primero de noviembre, fecha en que finalizará la operación aérea gubernamental.

Agregaron que este hecho duplicará el total de desempleados en Portugal y que los repatriados agravarán severamente la situación económica y política del país.

La comisión de socorro encontró, que contrariamente a la creencia popular, la mayoría de los colonos repatriados tienen muy poco dinero o bienes y que del 30 al 40 por ciento de las familias son africanos o mestizos.

Muy pocos han indicado deseos de regresar a Angola y las organizaciones de socorro ven pocas posibilidades de relocalizarlos en otras partes.

Gran futuro para las acerías latinoamericanas

MEXICO, 20 (IPS).- "México y Colombia son dos naciones latinoamericanas que cuentan con reservas de carbón suficiente para el desarrollo actual y futuro de su industria siderúrgica", declaró el ingeniero Aníbal Gomez, Secretario General del Instituto Latinoamericano del Fierro y el Acero (ILAFA).

El ingeniero Gomez, quien recorrió las importantes acerías mexicanas ubicadas en Monterrey, a mil quinientos kilómetros al norte de la capital, dijo que "México demostró que crear tecnología siderúrgica no está vedado a los países en desarrollo".

Opinó el secretario de ILAFA que las acerías de Japón y Europa enfrentan problemas crecientes pues debe aportar buena parte de las materias primas para sus plantas y que la siderurgia norteamericana se encuentra con empresarios que no quieren invertir en ella porque las utilidades son poco rentables.

En este contexto, las acerías latinoamericanas tienen un gran mercado potencial derivado del desarrollo interno de cada país y de la exportación para el mercado mundial. "Latinoamérica cuenta con materias primas en abundancia y apenas si se inicia en la senda de la producción masiva".

La situación de México, ante Brasil y Argentina, parecería favorable por cuanto aquel país cuenta con muchas décadas de experiencia en acerías y con abundantes reservas de insumos para la siderurgia.

Brasil y Argentina han puesto sus ojos en las reservas de mineral de hierro de BOLIVIA. En los hechos, para muchos analistas, el futuro de la industria pesada de los dos grandes del cono sur depende de obtención de hierro de "El Mutún", yacimientos ubicados en el sureste de BOLIVIA, con una reserva estimada de 40 mil millones de toneladas.

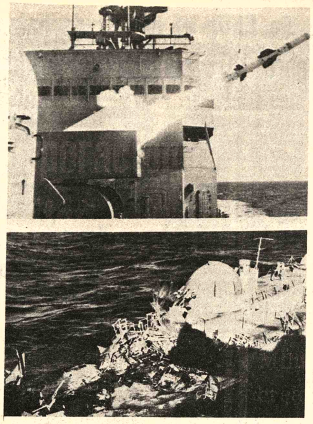

..MODERNO PROYECTIL contra barcos, de la marina de los Estados Unidos, el Harpón, es disparado frente a la costa de California. Un destructor, que servía de blanco, muestra los efectos del impacto directo. Una sección de ocho metros de la estructura de popa quedó completamente destrozada hasta la línea de flotación durante una serie de disparos de prueba desde cinco aviones. El proyectil Harpón tuvo un promedio de precisión de cerca del 90 por ciento. (USIS)

Informe de la SIP:

Destrucción o amordazamiento de diarios libres en Latinoamérica

SAO PAULO, 20 (AP).- En la América Latina como en los Estados Unidos la prensa está sujeta a presiones que podrían "culminar en la destrucción o amordazamiento de los periódicos libres", dice un informe de la Sociedad Interamericana de Prensa (SIP)

El Presidente del Comité de Libertad de Prensa de la SIP y Director del diario "El Caribe" de Santo Domingo, German Ornes, presentó el informe hoy en la reunión anual de la SIP.

Ornes sostuvo que la prensa, en el hemisferio Occidental atraviesa actualmente por su crisis más profunda. Subrayó que las publicaciones a través del hemisferio estan afectadas por control dictatorial, censura, amenaza de sanciones legales, exigencias laborales desmedidas, terrorismo y propuestas para crear agencias de información oficiales.

"Desde que la mayoría de los pueblos de nuestro continente conquistó su independencia, la prensa americana jamás había atravesado por una crisis tan profunda como la que ahora padece" dijo.

"En lo que toca a la libertad - muy particularmente, a la libertad de prensa- el continente americano, es, hoy por hoy, un puñado de islas de libertad rodeadas por un rugiente mar de opresión y dictaduras" afirmó Ornes.

Agregó que "la suprema ironía de esta situación está en que la gran mayoría de las constituciones americanas todavía reconoce el derecho inalienable a las libre expresión del pensamiento. Sin embargo, en una buena parte de América ese derecho -base indiscutible de todo el edificio de las libertades públicas- es totalmente ignorado o severamente limitado por la censura, la autocensura, el miedo a las frustraciones."

Por su parte, David Meissner, editorialista del Journal de Milwaukee, declaró que "en comparación con los problemas afectan a algunos de nuestros colegas en la SIP, la prensa norteamericana no tiene mucho de qué quejarse"

Afirmó, sin embargo, que "si la prensa tuviera una preocupación general, esta sería sobre la atmósfera que prevaleció después de Watergate.

"Si bien la opinión pública exteriormente elogió a la prensa por papel depurador en Watergate, interiormente se sintió resentida de que la prensa ventilara así las cosas. La gente hubiera preferido no ver lo que estaba dejado de la roca de Watergate"

Señaló Meissner que "esto no quiere decir que la gente este en contra de la libertad de prensa. Pero Watergate demostró que el poder corrompe la prensa demostró un enorme poder al ponerlo en evidencia. en poder corrompe- la prensa demostró un enorme poder al ponerlo en evidencia.

"Y en el período pos-Watergate, mucha gente desconfía de cualquier poder"

Ornes, al referirse a la situación de la prensa en algunos países individualmente de América Latina, expresó: "En Cuba, Haiti y Panamá.

Primer cambio ministerial en gobierno peruano

LIMA 20 (AP).- El cambio ministerial en bierno del general F Morales Bermudez se anoche con el reemplaz tular de aeronáutica P trabajo.

El teniente genera Poggi asumirá esta cartera de aeronáuti ejercerá simultáneame el cargo de comandan Fuerza Aérea y miem Junta Militar, al pasar el teniente general Podestá que desempeñ puestos.

Junto con el re Podestá se anunciaron generales César Yep ocupaba el cargo de Estado Mayor del Fernando Miró Q Ministro de Salud.

El anuncio oficial causas del retiro y menciona el nombre de vos ministros de trab salud.

El anuncio sólo dic medida fue toma "acuerdo institucional Fuerza Aérea".

Tipógrafo

Industrias Gráficas "LA COMERCIAL" necesita los servicios de un TIPOGRAFO.

Dirección Calle Daniel Campos 409.

TARIJA

Compro teléfono

Empresa necesita con urgencia comprar teléfono en proximidades Fábrica Chocolates Corona (Villa Fátima).

Presentar ofertas hasta día jueves 22 horas 18.oo a Casilla Nº. 4872 - Compra teléfono.

La Paz, 20 de octubre de 1975

Jeep SUZUKI

• ECONOMICO
• VERSATIL
• POTENTE

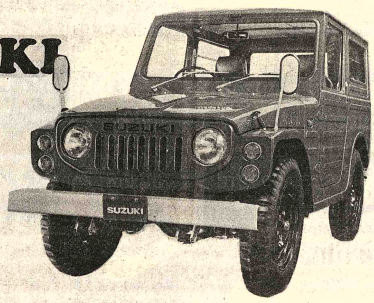

PIDA UNA DEMOSTRACION HOY!

LINALE & WEISS S.A.

H. Alcaldía Municipal de La Paz

TEATRO MUNICIPAL

Cuarteto de Jazz

"Johnny González"

Homenaje al 20 de Octubre

Miércoles 22 Hrs. 19.30

Organiza la Dirección General de Cultura

* * * * * * * * *

Localidades en venta desde las 10.00 de la mañana en las Boleterías del Teatro

Saludo del Señor Ministro de Defensa Nacional a la Corporación del Seguro Social Militar "COSSMIL"

Al cumplirse el primer aniversario de creación de la Corporación de Seguridad Social de las FF.AA., los miembros de las FF.AA. de la Nación, cuentan hoy para éllos y sus familiares, con todos los beneficios sociales mediante una legislación actuarial avanzada.

Necesario es destacar la labor honesta de sus ejecutivos, que ponen lo mejor de sus conocimientos profesionales para el cumplimiento de esta noble misión.

Expreso mis mejores votos porque nuestra Institución Social alcance las metas que se ha propuesto por el bienestar de sus asegurados, junto con mis cordiales saludos y deseos por su constante progreso.

La Paz, 21 de Octubre de 1975.

Gral. Brig. RENE D. BERNAL ESCALANTE
Ministro de Defensa Nacional

Mensaje de salutación en el primer aniversario de "C O S S M I L"

El Gerente General de la Corporación del Seguro Socia Militar, en el Primer Aniversario de dictación del D. L. 11901 d creación del sistema, saluda a los SS. GG., JJ., OO., Sof., y CC de los Servicios Activo y Pasivo, Viudas y Huérfanos de la FF.AA. de la Nación y, en aplicación de los altos propósitos qu inspiran al Supremo Gobierno, reitera los postulados básicos d proteger la salud, mantener la continuidad de los medios d subsistencia y elevar las condiciones del grupo familiar d asegurados y beneficiarios de "COSSMIL".

Aprovecha la oportunidad para expresarles que la present gestión, fue de planificación, organización técnico-administra tiva e iniciación de prestación de servicios integrales. Al propi tiempo, ratifica los propósitos de continuar trabajando en e marco de la superación y mejoramiento de sus prestaciones, de acuerdo a los principios de oportunidad, eficacia y plenitud de la Seguridad Social, dentro de la planificación global del desarrollo económico, social y cultural del país.

"El mar nos pertenece por derecho, recuperarlo es un deber"

La Paz, 21 de Octubre de 1975

Cnl. DAEM. Lic. Hugo Badani Montaño
Gerente General de "COSSMIL"

Oficiales israelíes y egipcios se reunirán mañana en El Sinaí

JERUSALEN, 20 (AP).- Oficiales del ejército israelí y egipcio se reunirán el miércoles en el campamento de las Naciones Unidas en el desierto del Sinai para discutir detalles prácticos del nuevo acuerdo del Sinai dijo hoy un vocero del organismo mundial.

El vocero expresó que la reunión se efectuará en la posición 52 de las Naciones Unidas en la zona de contención entre las líneas del frente israel y egipcia.

El campamento consta de un grupo de tiendas de campaña y cabañas prefabricadas en la carretera Qantara conocida por el contingente sueco que la ocupa como "Campo Sinai".

Esta será la primera reunión directa entre israelíes y egipcios desde las negociaciones de Ginebra y redactará los documentos finales del acuerdo que contempla la retirada de tropas israelíes de una zona de 4.921 Kilómetros cuadrados en el desierto.

La reunión será la primera de la comisión conjunta establecida por el acuerdo del Sinaí elaborado por el Secretario Norteamericano de Estado Henry Kissinger en agosto pasado.

El pacto expresa que "las partes establecen por la presente una comisión conjunta que considerará cualquier problema que surja de este acuerdo y ayudará a la fuerza de emergencia de las Naciones Unidas en la ejecución de su mandato"

El pacto expresa que "las partes establecen por la presente una comisión conjunta que considerará cualquier problema que surja de este acuerdo y ayudará a la fuerza de emergencia de las Naciones Unidas en la ejecución de su mandato.

El vocero dijo no tener información sobre el temario de la reunión, el Ministerio de Relaciones Exteriores de Israel confirmó sólo que las conversaciones tendrán lugar el miércoles.

El vocero de las Naciones Unidas se limitó a decir que oficiales militares asistirán a la conferencia del desierto, la cual será semejante a las conversaciones que tuvieron lugar en el kilómetro 101 en Egipto después de la guerra del Medio Oriente de 1973.

Las citadas negociaciones, que representaron el primer contacto directo efectuado entre las dos partes en 17 años, condujeron al primer acuerdo de desligamiento de fuerzas egipcio-israelí en enero de 1974.

Versiones israelíes dijeron anteriormente que Jerusalén deseaba enviar a algunos civiles a las conversaciones del desierto para subrayar lo que los funcionarios israelíes calificaron como carácter esencialmente político del pacto del Sinaí.

Israel y Egipto acordaron excluir a los periodistas de la zona de la conferencia, la cual será presidida por el general finlandés Ensio Siilasvuo, comandante de las fuerzas de mantenimiento de la paz de la Naciones Unidas en el Medio Oriente.

La reunión, indicó de que el acuerdo iba desarrollándose normalmente se produce sólo cuatro días después de un fuerte discurso del presidente egipcio Anwar Sadat, que protestó contra la intensificación en las ventas de armas norteamericanas a Israel

Sadat advirtió que Egipto aumentaría también su arsenal como respuesta, lo que podría desembocar en graves consecuencias

Las conversaciones fueron señaladas para menos de una semana antes del plazo fijado para la primera sesión de la comisión conjunta. El protocolo firmado en Ginebra el 28 de septiembre dijo que los oficiales deben reunirse "no más tarde de un mes después de la firma del protocolo"

Violencia derechista en Argentina

BUENOS AIRES, 20 (AFP).- La violencia de derecha ha registrado un leve recrudecimiento en Argentina luego de un período de escasa actividad, sumando en lo que va del año 238 víctimas.

El hecho más destacado del mes de octubre se registró en la provincia de Tucumán, 1.400 Kms. al norte de aquí, el día primero cuando fueron secuestrados diez izquierdistas en una sola jornada.

Entre estos se hallaba un militante del Partido Socialista de los trabajadores, que se constituyó en uno de los blancos predilectos de los terroristas de derecha.

La organización derechista "Triple A" (Alianza Anticomunista Argentina) hizo su reaparición cometiendo varios asesinatos y reiterando amenazas de muerte a políticos y docentes.

En efecto, el día cuatro fue asesinada a balazos la dirigente de izquierda estudiantil Carmen Pane de García, que fuera previamente secuestrada de su domicilio.

El ocho del corriente fueron arrojados en esta capital volantes reiterando amenazas de muerte contra el expresidente Héctor Cámpora, a quien la "triple A" acusa de "embajador de los rojos".

Posteriormente el día nueve la joven estudiante, Graciela Astorga izquierdista, apareció asesinada a balazos en el balneario de Punta Lara, 60 Kms. al sur de esta capital.

Igual suerte corrió Susana Samandrea otra estudiante, también izquierdista, que fue muerta a balazos y su cadáver arrojado en el mismo balneario el día quince.

Previamente el diez del actual, una pareja fue hallada muerta en General Pacheco a 38 Kms. al norte de aquí, acribillados a balazos y sus cabezas encapuchadas, con inscripciones que los acusaban de ser "Montoneros" peronistas de izquierda.

Por último, hoy lunes se denunció en la ciudad de Rosario 300 Kms. al norte de Buenos Aires, la amenaza de muerte a un grupo de profesores por parte de la "Alianza Anticomunista de Rosario" - AAR- a quienes acusan de sostener en las cátedras ideas marxistas y subversivas.

Niveles de producción en Chile muestran baja del 23 por ciento

SANTIAGO DE CHILE, 20 (IPS).- Los niveles de producción muestran una caída de 23.6% durante el período enero-agosto, en relación a igual período del año 1974. De igual forma las ventas industriales disminuyeron en un 21.1% en relación a igual período, señala una síntesis económica del mes de septiembre dada a la publicidad por la agrupación empresarial Sociedad de Fomento Fabril (SOFOFA).

En términos generales señala que una evaluación de los últimos meses arroja resultados positivos, conforme a las metas planteadas en el programa de recuperación económica: reducción del déficit de la balanza de pagos y freno del ritmo de crecimiento de los precios (inflación). Tales objetivos se han alcanzado en una adecuada proporción, pese a las dificultades aparecidas en puntualiza la entidad gremial.

En relación al comercio - continúa el informe- los indicadores económicos revelan una recuperación del sector en el mes de agosto, situación que se ha mantenido durante el mes de septiembre y que es dable esperar se vea reflejada en incrementos de producción con algún desfase en el tiempo, en razón de los altos niveles de stocks alcanzados, tanto en el sector industrial como en el comercio. Ello si bien ha provocado un mejoramiento en los sectores productivos de la economía, no debe interpretarse como un mejoramiento estable, porque el proceso inflacionario aún alcanza niveles altos, como lo demuestra la variación del IPC del último trimestre de 9% aproximadamente. Aunque esta tasa es la mitad de la alcanzada durante los primeros seis meses, es excesivamente alta y debe alcanzar niveles más bajos si se quiere lograr un grado razonable de estabilidad.

En cuanto al sector fiscal, el informe indica que en la ejecución del presupuesto del mes de agosto, expresado en moneda corriente, se puede apreciar un retroceso en relación a los meses anteriores, ya que el déficit llegó a un 16.2% de los gastos totales. Esta es la cifra más alta desde el mes de marzo del presente año y es tres veces superior a la registrada en el mes de julio pasado. Esto se explica por un aumento de 11.1% en los gastos totales y una disminución de 2.4% en los ingresos.

El comercio exterior - continúa el informe- se caracteriza por una reducción considerable de nuestro país en el exterior. A pesar de ello las estadísticas del Banco Central indican que se ha producido un fuerte incremento en las importaciones y exportaciones no tradicionales.

Elecciones legislativas en Francia

PARIS, 20 (AFP).- Si toda Francia votara hoy, ganaría la izquierda, sostuvo el Instituto Francés de Opinión Pública (IFOP) en base a los resultados de la elección legislativa de ayer domingo en Chaterellerault (departamento de Vienne)

En esta consulta salió electo el ministro centrista Pierre Abelin pero la actual coalición de gobierno (gaullistas, republicanos independientes y parte de los centristas) perdió un ocho por ciento de votos con respecto a la anterior elección local.

La extrapolación de semejante retroceso a todo el territorio nacional daría a la izquierda la victoria en cualquier nueva consulta legislativa general, al menos desde un punto de vista aritmético, afirmaba el PFOP.

Diarios de Lisboa:

Pronostican enfrentamientos entre gobierno e izquierdismo

LISBOA, 20 (AP).- Dos periódicos de Lisboa dirigidos por los comunistas pronostican hoy que esta podría ser una semana decisiva para Portugal, con un posible enfrentamiento entre el gobierno moderado y los grupos que tratan de impulsar al país a la izquierda.

El gobierno se muestra incapaz para gobernar, la inquietud social crece y grupos antagónicos en las Fuerzas Armadas hablan abiertamente de un enfrentamiento para despejar la atmósfera.

"O Sécule" describe como tensa la situación y se refiere a la "necesidad" de resolver "la lucha mortal" entre las fuerzas progresistas de la democracia y las fuerzas de reacción y contrarrevolucion"

"Diario de noticias" comenta que "con más rapidez que el oro o las divisas extranjeras el pueblo está perdiendo la paciencia, un pueblo al que se prometió socialismo pero es empujado rápidamente hacia la democracia social".

Los "villanos conantrarrevolucionarios" aludidos por el editorial de "O Século" son el Primer Ministro José Pinheiro de Azevedo y los oficiales moderados aliados con él en un intento por restaurar la disciplina militar y el orden público.

Alineados contra el gobierno están el partido comunista, los partidos vociferantes- y armados - que están a su izquierda y grupos revolucionarios dentro de las fuerzas armadas.

Los editoriales de primera página, muy similares, siguieron a un inquieto fin de semana durante el que ambas partes reiteraron denuncias de posibles golpes de estado.

Fuentes allegadas al gobierno dicen que los comunistas y sus aliados proyectan una acción para devolver el poder al general Vasco Gonçalves, estrechamente vinculado con los comunistas, destituido como primer ministro el mes pasado.

Para la izquierda, el peligro proviene de un movimiento del gobierno de Azevedo, respaldado por la derecha.

"A la ofensiva de fuerzas conservadoras y reaccionarias que intentan invertir el proceso revolucionario... las masas populares y los soldados progresistas responderán con una tenaz contraofensiva" dice "O Século".

Agrega el periódico que los reaccionarios "intentan lanzar un nuevo ataque o provocar un combate final".

Para los dos periódicos lo que contribuye a hacer decisiva esta semana es el límite fijado por el gobierno para que grupos de políticos armados entreguen sus armas, la imposición de medidas contra soldados disidentes y más manifestaciones callejeras de facciones rivales.

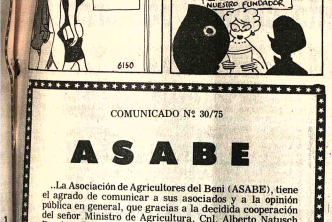

Casa en San Pedro
venta o anticrético
Departamento completo con local para pequeña industria y amplios depósitos.
Referencias Canónigo Ayllón 597 esquina Boquerón.

Contador General
Importante Empresa requiere los servicios de un Contador General con experiencia.
Enviar curriculum vitae indicando pretensión de sueldo a Casilla de Correo Nº. 215.
La Paz, 20 de Octubre de 1975.

LA PRIMERA
hará llover
$b. 100.000.—
para usted
el domingo
2 de Noviembre!
En sus Nuevas Oficinas,
Loayza 131.
Le esperamos...
MUTUAL La Primera AHORRO Y PRESTAMO PARA LA VIVIENDA
DEL SISTEMA
El dolar devalúa, su Casa Propia... Jamás!

SU TARJETA DE PRESENTACION...
...ESTA AQUI...
escritorios: PRESIDENTE-SECRETARIA EJECUTIVO-UNIVERSITARIA ESCOLAR
sillones: PRESIDENTE-EJECUTIVO SECRETARIA-DE REUNION DE CONFERENCIA
archivadores: DE 4 GAVETAS DE 3 GAVETAS DE 2 GAVETAS
estanteria: DE OFICINA MODULAR
mesas de maquina DE 2 CAJONES DE 1 CAJONES
LA PAZ - JUAN DE LA RIVA 1463
SANTA CRUZ - LA PAZ 115
SUCRE - BOLIVAR 615
ORURO - AYACUCHO 569
COCHABAMBA - SUCRE 3543
TENPO es calidad.

13 de Noviembre con DC-10
Vaticano, Fátima, Madrid, Lourdes, París,...
Consulte su plan de crédito en
Lufthansa, La Paz, Mariscal Sta. Cruz 1328, Casilla 6556
Lufthansa, Oruro, Soria Galvarro esq. Adolfo Mier, Casilla 256

COMUNICADO Nº 30/75

ASABE

La Asociación de Agricultores del Beni (ASABE), tiene el agrado de comunicar a sus asociados y a la opinión pública en general, que gracias a la decidida cooperación del señor Ministro de Agricultura, Cnl. Alberto Natusch Busch y a los personeros del Consejo Nacional de Reforma Agraria, cursa en nuestro poder la RESOLUCION SUPREMA Nº 179121, mediante la cual se nos otorga la dotación y posesión DEFINITIVA de las tierras solicitadas por ASABE, beneficiando a 300 socios cuyas inquietudes por cultivar la tierra se ven alentadas con esta dotación, Magna Asamblea General,

RESUELVE:

Expresar público agradecimiento al Sr. Ministro de Agricultura Cnl. Alberto Natusch Busch y a los personeros del Consejo Nacional de Reforma Agraria.

"Cultivar la tierra es hacer patria"

Trinidad, 3 de octubre de 1975

EL DIRECTORIO

La Asociación Nacional de Empresas Distribuidoras de Energía Eléctrica
Tiene el agrado de comunicar la dirección de sus oficinas en la ciudad de La Paz:
Edificio Litoral 7º. piso (Av. Mcl. Sta. Cruz esquina calle Colón).
Teléfono: 26974.
Casilla: 8224.
Cables: ANELEC.
La Paz, 21 de octubre de 1975.

Botas de goma de uso industrial

- BOTAS MOLDEADAS DE UNA SOLA PIEZA, CON O SIN PUNTERA DE FIERRO.
- FABRICADAS DE GOMA DE ALTA CALIDAD, CON REFUERZO DE TELA.
- PLANTA CON DISEÑO ANTIDESLIZANTE Y DE GRAN DURACION.
- TAMAÑOS 5-6-7 (DEL 38 AL 41)

Fca. de Articulos de Goma
GOMATEX
Av. 15 de Abril 568 (Villa Fatima)
CASILLA 980 - TELF. 41062
Cables "GOMATEX" LA PAZ

OFERTAS SISAL LTDA.
COMERCIO 994 esquina YANACOCHA y agencias
CALEFONES JACKSON INDUSTRIA AMERICANA DE 40, 50 Y 66 GALONES
COCINAS MAYBAUM de 3 y 4 Hornallas ELECTRICAS INDUSTRIA ALEMANA
LAVARROPAS AUTOMATICO DREAN
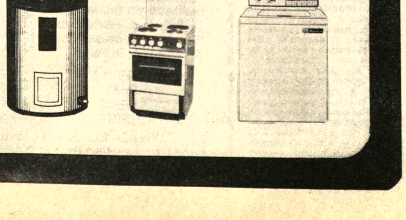

Secretaría de Integración:

Bolivia debe responder al desafío industrial andino

Avión carguero explotó ayer en las cercanías de Trinidad

Un avión de transporte de carga, con tres tripulantes a bordo, explotó anteayer en la tarde; sus restos, dispersados en un área de un kilómetro, fueron ubicados al noreste de Trinidad, en las proximidades del río Ibare.

La información fue conocida a través del Ministerio de Transportes y Comunicaciones, mediante un escueto parte en que se da cuenta que esa aeronave Curtis tenía como piloto a Rómulo Rojas, copiloto Johnny Lemoin y como mecánico a Wálter Ferrufino.

El avión C-46, con matrícula CP-982, era de propiedad de la empresa "Las Minas" y hacía vuelo entre Cochabamba y el lugar denominado Desengaño.

Se presume que el avión explotó en el aire, pues sus restos están dispersos en un área de un kilómetro, comprendida entre la laguna El Chachai y Mamoré Viejo, a cuatro minutos de vuelo de Trinidad.

El accidente ocurrió a las 15.30 horas del domingo pasado, según el parte del Ministerio de Transportes, el mismo que no da cuenta si habían pasajeros a bordo, que es lo que corrientemente sucede en los aviones que hacen transporte de carga al Beni.

La localización del aparato accidentado se efectuó ayer a las 7.00 horas. Se ha organizado una comisión de rescate, a cuyo retorno se anunció dar mayores informaciones sobre el caso.

Los pilotos que ubicaron los restos de la aeronave accidentada dijeron que el fuselaje y otras piezas se encuentran diseminados y que los motores habrían caído en la laguna antes nombrada.

En la Secretaría de Integración se reiteró la necesidad de que Bolivia aproveche adecuadamente las asignaciones que le han señalado en el Grupo Andino al país, dentro de los campos metalmecánico, petroquímico y automotriz. Se puntualizó que es preciso hacer efectivas esas programaciones mediante inversiones públicas y privadas.

La declaración fue formulada al informar del viaje de la delegación boliviana que debe participar en la décima octava reunión ordinaria de la Comisión del Acuerdo de Cartagena. La representación estará presidida por Adolfo Linares e integrada por representantes de los Ministerios de Energía e Hidrocarburos, Industria y Comercio, Yacimientos Petrolíferos Fiscales Bolivianos, COFADENA y la Corporación Boliviana de Fomento.

Además de la Comisión, la presente semana se reúne en Lima el Comité Automotriz. Existe un temario de diez puntos, que se refiere a la programación sectorial de desarrollo automotriz, programas de utilizaciones químicos, sistemas andino de carreteras, Secretaría de Integraciones de Cooperativas, desarrollo e integración turística, normas básicas para el funcionamiento de establecimientos hoteleros, sistema andino de sanidad agropecuaria, servicio subregional de información de mercados y precios de productos e insumos agropecuarios.

En la reunión de la Comisión del Acuerdo de Cartagena se analizarán también aspectos relacionados con la posición del Grupo Andino en relación del Decimoquinto Período de Sesiones de la Asociación Latinoamericana de Libre Comercio, que se cumplirá el próximo mes de noviembre en Montevideo, donde tiene su sede ALALC

FUNDADOR.- Como todos los años, la Plaza Alonso de Mendoza, donde se erige el monumento del español que fundó La Paz, fue escenario ayer del acto central de conmemoración del aniversario de la creación de lo que sería después la Sede del Gobierno de la República de Bolivia.

La Paz recordó ayer su 427 aniversario de fundación

"La ciudad de La Paz, cuatro veces centenaria, está todavía en su amanecer. Tengo la seguridad de que el futuro guarde para ella una promesa inconmensurable. Nosotros, pasajeros fugaces en su existencia, debemos contribuir, con todo nuestro trabajo para que se convierta en una metropoli todavía más bella y justa", dijo ayer el Alcalde, Mario Mercado, en discurso central pronunciado en la Plaza Alonso de Mendoza.

El Alcalde habló al concluir la misa de campaña en conmemoración al CDXXVII aniversario de la Fundación de la ciudad de Nuestra Señora de La Paz, realizada al pie del monumento del fundador de la ciudad el Cap. Mendoza.

El acto fue preparado po Comuna paceña y contó co presencia del Prefecto Departamento, Tcnl. Ma Escobari, presidentes de tituciones cívicas y cultura representantes de las vecinales y numeroso públi

En la oportunidad, el fecto y el Alcalde colocaron ofrenda floral al pie monumento, El Alcalde, adelante, señaló: "La Paz ciudad de concordia de los vianos. Aquí, todos mes compatriotas se reúnen en p amor para trabajar por la v por el engrandecimiento d Patria".

"El pueblo paceño, afi Mercado, se ha caracteri por la austeridad en su estil vivir, por el amor al trabajo su sentido de responsabi histórica. La mujer paceña modelo no solo de buenas tumbres y rigida moral, sin esfuerzo propio, imaginaci alegría de vivir. Si por milagro aquellos que fund nuestra ciudad o que currieron a manera de pectadores pudieran levan de la tumba y contemplar que se ha convertido el ca modesto y triste que vier esa fecha memorables darían crédito a sus ojos an magnificiencia de la urbe

Luego del Alcalde hab Presidente de la Junta Vecinos de Churubamba, q en parte de su discurso, decló a las autoridades el bajo efectuado en beneficio ciudad. "Queremos que n ciudad se convierta en un las primeras de América".

Al concluir ese ac Alcalde inauguró la exposi artesanal, en la que parti numerosos expositores llegaron a la ciudad desd provincias. La muestra auspiciada por la Casa Cultura.

Ayer comenzó suscripción de acciones telefónicas en TASA

Poca afluencia de público hubo en el primer día fijado por TASA para la subscripción de acciones telefónicas, no obstante la publicidad desplegada y la expectativa pública que se había creado en torno a las inscripciones para la ampliación de 30 mil nuevas líneas del servicio telefónico urbano.

Ayer se inició la subscripción de acciones para la ampliación de 30 mil nuevas líneas telefónicas en la ciudad de La Paz.

En las oficinas de TASA comenzó la atención de nuevos abonados de El Alto y Viacha, donde, según informó la empresa de Teléfonos Automáticos S.A., se instalarán aproximadamente tres mil líneas.

TASA ha aprobado un cronograma de inscripciones por zonas, de manera que cada una de ellas tiene fijadas fechas determinadas para suscribir acciones. El propósito de la empresa, según declaró su Gerente General, Ing. Hugo Bubeza Murillo, es que las nuevas líneas favorezcan a los sectores populares y de bajos ingresos económicos, ya que, destacó, el teléfono ya no constituye más un lujo sino una necesidad.

Para una mejor atención del público, se han habilitado varias ventanillas atendidas por empleados que, en las semanas anteriores, recibió adiestramiento especial para prestar atención deferente al público y despachar sus solicitudes de suscripción de acciones en forma acelerada.

El viernes 24 concluirá el plazo de suscripción de acciones para los habitantes de El Alto y Viacha. El próximo lunes 27 se iniciará para los pobladores de Calacoto, Achumani, Cota Cota, La Florida, Irpavi y Bolonia. En las siguientes semanas, otras zonas de la ciudad, de acuerdo a las fechas fijadas para ellas, deberán acudir a las oficinas de TASA para la suscripción de acciones.

En Cobija se inicia Mesa Redonda sobre el desarrollo del Noroeste

El miércoles, en la ciudad de Cobija, se iniciará una Mesa Redonda sobre el Desarrollo del Noroeste con auspicios de CORDENO, según se informó a la prensa.

El Instituto Nacional de Colonización, acreditó a esta reunión al ingeniero Manuel Ponsnansky, Jefe del Departamento Agropecuario. En la Mesa Redonda se discutirán varios temas relacionadas con la colonización que se realiza en Bolivia. El Instituto, a través de su representante, presentará ponencias con miras a impulsar de modo efectivo el desarrollo del noroeste del país, mediante una acción coordinada entre las instituciones más representativas de Pando y con organismos nacionales e internacionales.

En la Mesa Redonda también se discutirán y analizarán problemas que atañen a la economía regional, fundamentalmente los relacionados con la explotación de la goma y castaña, alcances del régimen impositivo sobre estos productos, problemas de soberanía e inmigración clandestina a zonas comprendidas en el Departamento de Pando.

Se informó que a esta reunión también asistirán representantes de los ministerios de Finanzas, Asuntos Campesinos y Agropecuarios, Consejo Nacional de Reforma Agraria e instituciones cívicas de Cobija.

Mañana se conocerá resultado de licitación de fundidora de cobre

Mañana se hará conocer el nombre de la empresa seleccionada para la elaboración del estudio de factibilidad de la planta de fundición de cobre, informaron ayer autoridades del Ministerio de Minería y Metalurgia.

La Junta de Selección presentará un informe de las ofertas presentadas por las empresas extranjeras a la Empresa Nacional de Fundiciones.

Las empresas además del estudio de factibilidad presentaron la posibilidad de un financiamiento externo para instalar la planta.

La firma que se adjudique la realización del estudio tendrá un plazo de seis meses para presentar su trabajo, conforme se han establecido en convocatoria de referencia.

La Junta de Selección está integrada por el Ministro de Minería un representante del Ministerio de Planeamiento y Coordinación, Gerentes Generales y Gerentes Técnicos de la Empresa Nacional de Fundiciones y de la Corporación Minera de Bolivia.

La planta se instalará en base a las reservas de minerales de cobre de Coro-Coro, matas de cobre de mina Matilde, silicatos de cobre de Pulacayo, minerales de la mina de Chacarilla y sulfuros de cobre de la minería pequeña.

Las empresas que participan en la licitación son las japonesas Mitsubishi y Dowa Mines, Sidech P.R.B., de Bélgica y Klockina, de Alemania Federal.

ACTO CIVICO.- Con la presencia de las principales autoridades departamentales, cuerpo diplomático y ciudadanía, se conmemoró ayer en la Plaza Alonso de Mendoza la fundación de La Paz. Se lamentó la ausencia del Presidente Banzer que debía participar de la Misa de Campaña. Después del oficio religioso se cumplió un acto cívico.

Importaciones en mayo causaron déficit en la Balanza Comercial

El alto índice de importaciones hasta mayo pasado provocó un déficit de algo más de medio millón de dólares en la Balanza Comercial, el cual absorbió el superávit que se había alcanzado en el lapso comprendido entre enero y abril de este año, según ha informado el Instituto Nacional de Estadística a través de su Boletín número 4.

En efecto, según la mencionada publicación oficial, hasta el mes de mayo la Balanza Comercial presentó un déficit de 546.771 dólares, debido a la salida de Aduana de aproximadamente mil vehículos, entre los que se incluyen microbuses, lo cual ocasionó una subida excepcional en las importaciones.

Al señalar que este caso se ha normalizado en los meses posteriores, informa que "durante este período, las exportaciones llegaron a 206.230.083 dólares, mientras que las importaciones ascendieron a 206.776.854 dólares".

Agrega que, sin embargo, de enero a abril se registró un superávit de 12.983.411 dólares, que fue absorbido por el déficit de mayo, que alcanzó a 13.530.182 dólares.

INDICE DE PRECIOS

Por otra parte, el Instituto Nacional de Estadística ha informado que el Indice de Precios al Consumidor, con relación a enero de este año, llegó a tener un aumento del 7.59 por ciento al mes de septiembre, mientras que en agosto llegaba a 7.40 por ciento.

IMPORTACION DE MINERALES

Explica, asimismo, que las exportaciones de minerales en 1974, llegaron a 353.162.870 kilos bruto, o sea 342.696.421 kilos neto, por un valor de 387.415.064 dólares. De ese valor, por concepto de regalías, el Estado percibió 55.593.945 dólares.

Excombatientes exigirán una pensión de $b 1.500

Los Excombatientes de la Guerra del Chaco, en su último congreso nacional realizado en la ciudad de Uyuni, decidieron pedir al gobierno una pensión vitalicia de $b. 1.500 La información fue proporcionada por Cupertino Maldonado Llanos Presidente de la Federación Departamental de Benemeritos de la Patria de La Paz.

El entrevistado afirmó que la prensa publicó recientemente informaciones en sentido de que los beneméritos habrían solicitado un bono adicional de doscientos pesos bolivianos y que a la fecha estarían percibiendo una pensión vitalicia de $b. 900. Al respecto, dijo que esas informaciones no eran correctas ya que actualmente cada beneméri recibe la suma de $b. 501.50 pesos bolivianos.

El señor Cupertino Maldonado afirmó: "Nuestra petición formal de Pensión Vitalicia es de $b. 1.500.000 mensuales, que emana del XIV Congreso de Uyuni, llevado a cabo en fecha 20 al 23 de septiembre pasado, la misma que se encuentra en la jefatura de la Confederación Nacional de Ex-Combatientes y Beneméritos de la Guerra del Chaco, institución que deberá poner en conocimiento del Excelentísimo Presidente de la República. Los beneméritos en escala nacional estamos concientizados de este petitorio, el que lo defenderemos a capa y espada, por tanto queda desvirtuada toda versión o conjetura interesada"

Seminario sobre el trabajador social

Entre el lunes 27 y el jueves 30 del presente mes, se llevará a cabo el seminario Nacional sobre el Rol del Trabajador Social en Programas Materno Infantiles.

Organiza la reunión la División Materno Infantil y Bienestar Familiar, dependiente del Ministerio de Previsión Social y Salud Pública. Luis Kushner López. Director de esa División, informó que el Seminario se cumplirá en el auditorium del Ministerio del ramo.

Misión mexicana asesorará en problemas de seguridad social

Una misión de expertos mexicanos llegará a fines del año en curso, para colaborar en la reorganización del sistema de la seguridad social en Bolivia.

Las labores de la misión mexicana abarcarán, principalmente, el rubro de las prestaciones sanitarias, conducción administrativa, sistema de aportes y mejoramiento de la infraestructura hospitalaria.

Se informó que la delegación de expertos definirá con autoridades del ramo el cambio de los esquemas de la seguridad social que rige en Bolivia.

Otra misión de expertos en seguridad social, de origen también mexicana, estuvo hasta mediados de este año evaluando y estudiando los defectos de la seguridad social en nuestro país. El resultado de sus investigaciones fue un largo informe que mostró fríamente las fallas del sistema.

Como resultado del trabajo de esa comisión, las autoridades nacionales que manejan el problema de los seguros sociales determinaron acudir a la experiencia de México en la materia.

Se importarán 300 microbuses para La Paz hasta fin de año

Otros 300 nuevos microbuses serán incorporados hasta fin de año al servicio urbano de La Paz, según afirmaciones de autoridades laborales del sector autotransporte.

Con los nuevos vehículos, La Paz contará con 1.100 microbuses durante la presente gestión, tomando en cuenta que hasta el presente ya fueron puestos en servicio aproximadamente 800.

Los microbuses a adquirirse tienen capacidad de aproximadamente 30 pasajeros y en sido distribuidos en varias líneas signadas mediante letras, por propósito de autoridades y transportistas es completar el alfabeto.

La importación de este tipo de vehículos ha hecho que se aliviara el problema de transporte de pasajeros en La Paz, pero con el grave detrimento a la economía de la población menos favorecida, ya que los pasajes se han elevado considerablemente con relación al tradicional "colectivo"

Esas tarifas fluctúan entre $b. 2.50 y 4.00 pesos en relación a los $b. 1.50 de los colectivos, sin considerar que en muchos casos se cobra a capricho, debido a la falta de control y a que el recorrido global de una línea está dividido en varios sectores que dan lugar a confusiones.

Desde que se inició la importación de microbuses no se impulsó el servicio de colectivos u ómnibus de gran capacidad, lo que ha motivado que entidades y sectores de la población hayan expresado su preocupación por la posible desaparición de este servicio.

Una gran parte de los microbuses importados hasta ahora no es de propiedad de los choferes que los manejan, sino que se han formado "cooperativas" entre personas que disponen de recursos o posibilidades de crédito.

Sentencia en un caso de cocaína

El Juez Segundo de Partido en lo Penal, Dr. Néstor Vargas Cardona, informó a PRESENCIA que el próximo viernes 24 será leída la sentencia dentro del proceso que se sigue a Alberto Mamani Flores, Carlos Andia Peredo y Mario Salcata por los delitos de tráfico y posesión de drogas prohibidas por la Ley Nacional de Drogas Peligrosas.

Continúa el racionamiento de agua en La Paz

Continúa el racionamiento en la distribución de agua potable en varias zonas de La Paz, sin que SAMAPA facilite a los propietarios de los inmuebles afectados una explicación, dijeron éstos en reiteradas llamadas telefónicas a PRESENCIA.

Algunos de esos propietarios dijeron que comprenden las causas del racionamiento, atribuyendo al notable descenso del nivel de los estanques de distribución que posee SAMAPA.

Los reclamantes coincidieron en solicitar a SAMAPA la elaboración de un programa de distribución de agua a las zonas que actualmente soportan los rigores de la escasez, estableciéndose un plan y horario que permita a los usuarios proveerse de agua.

Transporte de los minerales tienen facilidades en ENFE

La Empresa Nacional de Ferrocarriles ha dispuesto otorgar facilidades para el transporte de minerales con destino a la exportación, según información de la Cámara Nacional de Minería.

Anteriormente, los productores mineros tropezaban con dificultades por la falta de vagones, solicitando por ello la intervención del Ministerio de Minería y Metalurgia para la solución de ese problema.

Las facilidades otorgadas se refieren al transporte de minerales de cobre de baja ley, manganeso y baritina.

Se exportarán 1.000 toneladas de manganeso a la Argentina, con tarifas ferroviarias rebajadas. Igual trato recibirán los minerales de cobre y la baritina, cuyas cotizaciones y los fletes ferroviarios hacían prohibitiva la exportación.

La Cámara Nacional de Minería dice que "ve con beneplácito esa determinación de la Empresa de Ferrocarriles" y que se espera igual trato para los minerales de estaño, zinc y estaño de baja ley.

Hay preocupación en mineros del sur ante medidas sobre seguridad social

El Consejo Central Sud de Trabajadores Mineros ha expresado al Ministro de Coordinación y Planeamiento su preocupación por la forma como se encara y se introducen medidas en el sistema de la seguridad social del país, que son interpretadas como lesivas a los intereses laborales.

Un memorial dirigido al Ministro Juan Lechín Suárez dice que las medidas correctivas a la Caja Nacional de Seguridad Social mediante una comisión especial no satisfacen a los trabajadores, en vista de que se lesiona sus intereses.

Entre esas medidas se cita la referente a la elevación de 55 a 60 años de edad que se recomienda para el derecho de jubilación.

La citada comisión tiene a su cargo la revisión del Código de Seguridad Social, de la cual la representación del Consejo Central Sud de Trabajadores Mineros ha sido excluida, sin posibilidad de que ese sector laboral pueda defender sus intereses en la reestructuración que ha dispuesto el gobierno.

Similares conceptos han sido expresados por la Federación de Mineros, que coincidió también con sus afiliados del Consejo Central Sud en sentido de que las conquistas alcanzadas en seguridad social corren serio riesgo ante la actitud de los empresarios mineros de gestionar el cese de sus aportaciones.

INADECUACION

En el referido documento se expresa que las innovaciones que se pretenden hacer a la seguridad social del país están basadas en un "modelo ajeno" y que por esa razón no se adecuarán ni a la realidad ni a los requerimientos nacionales.

El gobierno tomó la determinación de hacer innovaciones después de estudios efectuados por expertos del Instituto Nacional de Seguridad de México, y que, según los trabajadores mineros del Sur, no puede ser un basamento debido a las grandes diferencias que en este campo hay entre México y Bolivia.

Uno de los problemas que también motiva la preocupación de los trabajadores de las minas del sur es el referente a que el Estado no cumple con su deber de aportar a la seguridad social, deuda que al presente asciende a aproximadamente 60 millones de dólares.

Clausuran hoy curso en FOMO

Hoy será clausurado el curso sobre metodología para monitores en hotelería, que estuvo a cargo del Servicio Nacional de Formación de Mano de Obra (FOMO). Este curso tuvo una duración de 105 horas y fue dictado por Joaquín Zamora Ortuño y Humberto Aspiazu Guevara, técnicos en esta especialidad. Fueron instructores el Jefe de la Misión Técnica Española Manuel Clemente Ruiz y el Monitor en Metodología José Antonio Pérez de García.

Participó personal que ahora está habilitado para impartir formación específica. Para la entrega de certificados, ha sido invitado el Subsecretario de Desarrollo Laboral Lic. Wáskar Montenegro, las autoridades del Instituto Boliviano de Turismo y de FOMO y los Gerentes de la Hotelería del Departamento.

Inauguración

En la calle 7 de Obrajes, hoy a mediodía, las autoridades del Ministerio del Interior y Justicia inaugurarán una nueva y moderna cárcel para mujeres, según informó ayer el mencionado Ministerio.

El acto se cumplirá con tal motivo en el nuevo local que, según la información oficial, cuenta con los sistemas de seguridad y de comodidad para las reclusas "que harán de ese penal uno de los mejores de la República".

El gobierno estudia trueque de cemento chileno por arroz

El progresivo déficit de cemento nacional para atender la demanda de construcciones y la existencia de un remanente considerable de arroz, ha determinado que el gobierno estudie la posibilidad de un trueque de cemento chileno por arroz boliviano. El anuncio informal hecho ayer en la mañana por el Ministerio de Industria y Comercio, fue confirmado posteriormente en la misma fuente.

El Ministerio de Industria y Comercio tiene en estudio la posibilidad de ampliar el cupo de cemento recientemente adquirido en Chile, en la cantidad de 10 mil toneladas. Tal estudio tiende a garantizar la provisión de ese material para la atención de las obras públicas y particulares que se ejecutan en el país.

Sin embargo, en vista del interés que existe en Chile para adquirir arroz boliviano y ofreciendo a la circunstancia de existir un remanente considerable, superior a las 15.000 toneladas, de ese producto nacional, ha surgido la idea de proponer un trueque de cemento chileno por arroz boliviano.

Las negociaciones en ese sentido han sido ya iniciadas vel diplomático en la ciud Santiago y, para los sigu días, se espera la visita a Bo de un representante de la Soci de Cemento de Chile, cuyo vis Bolivia, sin embargo, tie relación con la venta de cemen nivel no gubernamental.

El gobierno boliviano c dera que este trueque, aparte servir las necesidades chile tendrá efecto positivo en nue ro, debido al ahorro de div que se lograría al prescindir una compra directa de cem

PAULO VI CENSURA....

(Viene de la página 1)

ponsabilidad y del sentido moral, efecto a su vez de una educación insuficiente, de la inmoralidad del medio ambiente, de un materialismo que deja en olvido los valores y los gozos de espíritu.

"Pero profundizando más, vemos también cómo hoy día ciertos valores se presentan ante nosotros con acentos nuevos: participación, diálogo, autenticidad, respeto de la persona, promoción de la mujer, reconocimiento de los derechos de la juventud. Son valores que, reconozcámoslo, abren nuevas perspectivas a la misión de la familia en la Iglesia y en el mundo. Vosotros, en cuanto pastores, contáis con gracias y luces abundantes para animar y ayudar a las familias, poniendo en práctica aquellas iniciativas que os vayan sugiriendo las necesidades locales...

"¿No estarán, pues los pastores en deuda con el pueblo de Dios? Porque cuando éstos tienen la valentía de hablar, demostrando así su fe en el sacramento del matrimonio y su confianza en el porvenir de la familia, encuentran eco en los mejores sentimientos del corazón humano e incluso en los medios más insospechados.

"A ello debe animaros el florecimiento de asociaciones y grupos que van surgiendo en todo el mundo, dispuestos a solidarizarse con las enseñanzas del magisterio para caminar juntos por las vías de la fidelidad. Esto mismo nos lo han atestiguado tantos nuevos matrimonios que han venido a Roma durante este Año Santo".

H. Municipalidad de La Paz

TEATRO MUNICIPAL

Ballet oficial

OBRAS DE:

TCHAIKOWSKI

MARCELLO

GOULD

Hoy martes 21 Hs. 20

Entradas en venta desde las 10 de la mañana en las boleterías del Teatro

Nuestros Seguros de Vida

Unión Insurance Company S.A.

Compañía de Seguros Unión S.A.

Amortización anticipada de capital por sorteo

Participa a sus asegurados el resultado del sorteo mensual realizado en fecha 20 de Octubre de 1975, ante Delegado de la División de Fiscalización del Banco Central Sr. Víctor Hugo Paredes y en presencia del Notario de Fe Pública de Primera Clase Sr. Horacio Osinaga.

SERIE "A"	$us. 1.000.--	G-C-E
SERIE "B"	$us. 500.--	H-H-A
SERIE "C"	$us. 300.--	H-C-C
SERIE "D"	$us. 200.--	E-H-E

El sorteo fue efectuado en las oficinas de la Compañía, Landaeta esq. Plaza Franz Tamayo, primer piso.

Gral. Adriázola

Hemos tomado acuerdos de mutuo beneficio para los tres países

El Comandante General de la Fuerza Aérea, Gral. Oscar Adriázola Valda, declaró a la prensa que durante la reunión efectuada en Lima se han logrado acuerdos de "mutuo beneficio para los tres países".

El Gral. Adriázola, juntamente con el Vice-Almirante Xavier Pinto Tellería y el Gral. Carlos Alcoreza Melgarejo, viajó a la capital peruana para asistir a la reunión propiciada por el Perú y relacionada con la suscripción de un pacto de no agresión.

El Comandante de la FAB manifestó que la reunión en Lima "fue trascendental y de mucha importancia; allí se tomaron acuerdos -dijo- de mutuo beneficio para los tres países, en lo que a los aspectos castrenses se refieren".

Refiriéndose a la posición boliviana sobre su enclaustramiento marítimo, manifestó que se llegó "a un amigable entendimiento" sobre cualquier duda relacionada con el armamentismo. "Pienso que más conveniente es buscar el desarrollo y ningún país asistente presentó una posición belicista; al contrario, el caso de Bolivia fue analizado con profundidad al reiterar su posición de país pro-pacifista y que nuestra guerra es contra el subdesarrollo y contra la miseria en la que se debaten nuestros pueblos".

Adriázola expresó que en la reunión no hubo discrepancias, sino que se han compatibilizado criterios en medio de un amigable entendimiento. "Conocemos la posición de Chile y Perú en cuanto al enclaustramiento marítimo de Bolivia se refiere -añadió-, pero esta posición será incluida en el acta final, hecho que nos ha conformado. El problema marítimo de Bolivia requiere de una solución pronta, adecuada y definitiva".

Al contestar una pregunta, indicó que respecto al tema relacionado con el intercambio de información castrense que se analizó tambien en la reunión- estaba impedido de ampliar detalles y que su análisis tiene aspectos reservados. Dijo que se obliga a esa reserva "en razón de que existen intereses creados en provocar divergencias entre los países asistentes a Lima".

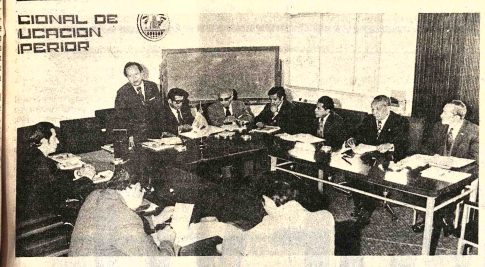

INAUGURACION.- El Presidente del CNES inaugura la III Reunión Extraordinaria de Rectores y Vocales de ese consejo. Al acto asistieron sólo una parte de las máximas autoridades de la Universidad Boliviana, pues muchos de ellos no llegaron a tiempo para participar en la primera reunión.

Rolón Anaya

"El CNES está identificado con el Gobierno y las FF.AA."

"El Consejo Nacional de Educación Superior está completamente identificado con el Gobierno y las Fuerzas Armadas de la Nación, por las circunstancias especiales que vive actualmente el país, de orden, paz y trabajo, que también debería implantarse en la Universidad boliviana", dijo ayer el Presidente del CNES, Dr. Mario Rolón Anaya, a tiempo de inaugurar la reunión de Rectores.

"Se realiza un trabajo por demás responsable para que la marcha de la Universidad Boliviana sea de lo más normal durante el segundo semestre de trabajo. Esta reunión servirá para que los rectores de las universidades del país den a conocer su impresión del trabajo de ajuste realizado durante el tiempo de receso".

Afirmó que las actividades más importantes de la reunión serán la entrevista que tendrán con el Presidente de la República y la inauguración del sistema de computadoras, actos que se realizarán hoy.

Reiteró la necesidad de que el próximo período lectivo sea de trabajo y estudios, reclamó la necesidad de lograr la activa participación de todos los sectores en servicio de la Universidad Boliviana.

"A partir de la fecha el diálogo será la parte fundamental de la Universidad, pues creemos que sólo con él podremos trabajar en forma normal; este diálogo llegará a todos los sectores relacionados con la universidad y especialmente con el proceso educativo del país".

Rolón, agregó: "es urgente también que la Universidad juegue un papel en busca del desarrollo en el cual están empeñados el Gobierno, las Fuerzas Armadas, y el pueblo. Nuestra identificación con el Gobierno es por que la universidad debe ser puesta al servicio de los intereses mayoritarios, no politizados y además, de respaldo a las obras que se están emprendiendo en busca del desarrollo el país".

Al finalizar el acto, en representación de los asistentes habló el Lic. Jaime Antonio Castellanos, Rector de la Universidad Juan Misael Saracho.

Durante su discurso afirmó: "Quiero dejar claramente establecido que los nuevos Rectores de la Universidad Boliviana, estamos encaminados bajo una conducta e - sencialmente nacionalista; este punto que sea claramente comprendido. No quisiéramos que hayan nuevas interrupciones en las universidades, porque son los estudiantes y el pueblo quienes se perjudican. Se fijarán los nuevos lineamientos para evitar nuevos recesos. Queremos una universidad que respalde las aspiraciones y la realidad social del país", añadió.

"Debemos evitar que en la universidad se produzcan los intereses personales o de grupo, porque eso va en contra de las aspiraciones de la juventud estudiosa de Bolivia", dijo Castellanos.

PRIMERA REUNION

Después del acto de inauguración se inició la primera reunión. Los vocales del CNES escucharon los informes de los rectores de la Universidad Boliviana, sobre la evaluación, ajuste y reapertura de las universidades. En la tarde, se realizó la segunda reunión, durante la cual se informó ampliamente sobre la racionalización y ajustes en la Universidad; también fueron considerados los problemas de reapertura y financieros de las universidades.

A esta III Reunión Extraordinaria de Rectores y Vocales del CNES asisten las máximas autoridades de ocho universidades, siete públicas y la Católica Boliviana; no asiste el Rector de la Universidad San Francisco Xavier, de Sucre, debido a que el cambio de esa autoridad fue anunciado por el Presidente del CNES, pero no se indicó la persona que lo sustituirá en esas funciones.

INAUGURACION.- En acto especial al que concurrirá el Presidente de la República, se inaugurará hoy la computadora recientemente adquirida por el Consejo Nacional de Educación Superior. Esta es una de las ocho computadoras que fueron adquiridas a un costo de 1.650.000.- dólares. Esta primera ha sido instalada en el CNES con el objeto de efectuar la calificación de postulantes a la Universidad, además de innumerables aplicaciones que los responsables de su manejo han proyectado. En la fotografía se ve una parte del complicado mecanismo.

COSSMIL celebra su primer aniversario de fundación

La Corporación de Seguro Social Militar celebra hoy su primer aniversario de fundación. Hoy a hrs. 11, se efectuará un acto, en la sede de esa institución en el octavo piso del edificio del Banco Boliviano Americano.

COSSMIL actualmente está funcionando bajo la gerencia del Coronel DAEM Hugo Badani, quien afirmó que el Derecho Social deberá comprender no sólo al conjunto de trabajadores de todas las ramas económicas del país, sino también al sector militar.

La Corporación de Seguro Social Militar tiene la siguiente organización; Organos Centrales: Junta Superior, presidencia, tamento de Salud,Departamento de Seguros, Departamento de Finanzas, Departamento de Empresas y Dirección de Servicios Generales.

COSSMIL posee la Fábrica de Acido Sulfúrico, instalada en Eucaliptus, Oruro, con una capacidad de producción de 100 TM/día. La Fábrica Nacional de Quinina,única en América, que elabora quinina y totaquina con una producción de 600 Kgs./- mes.

Asimismo, es propietaria de yacimientos minerales de azufre, minerales no metálicos. A la fecha, se elaboran varios proyectos para impulsar el desarrollo nacional.

Por valor de $us. 16.000.000.-

El 28 se firmará el contrato de crédito para fundición de estaño

El próximo 28 se firmará en Alemania Federal el contrato de crédito de aproximadamente $us. 16.000.000.-, destinados a la instalación de una planta de fundiciones de estaño de baja Ley.

El Ministro de Minería, Gral. José Antonio Zelaya, viajará con ese motivo a ese país. El Gerente General de ENAF, Gral. Hugo Ortíz Mattos, que se encuentra de vacaciones en Europa, también asistirá al acto de suscripción del convenio.

ENERO DE 1978.

La planta estará ubicada en las proximidades del complejo metalúrgico de Vinto y la puesta en marcha está prevista para enero de 1978.

El estudio de factibilidad ha sido encomendado a la firma alemana Klockner Industrie Anlage y la empresa dinamarquesa Paul Bergsoe.

La fundidora de estaño de baja ley se complementará con las plantas de volatilización de estaño que la Corporación Minera de Bolivia tiene programadas instalar.

Actualmente, se encuentra en plena construcción, la planta de volatilización de La Palca, en Potosí.

Estas plantas producirán polvos de alta ley con elevadas impurezas y solamente podrán ser procesadas metalúrgicamente en una fundidora de baja ley.

La fundición tratará también los "lodos anódicos" de la electrolisis de la actual planta de fundición de estaño y otros residuos de otras plantas metalúrgicas.

La Klockner se ocupará de las fundiciones mientras que la firma dinamarquesa Paul Bergsoe and Sons se hará cargo de la refinación mediante los procesos "al vacío".

Precio de estaño bajó a $us. 2,87

El precio del estaño descendió ayer a 2,87 dólares por libra fina, experimentando una baja de dos puntos con relación a la cotización del último viernes.

Los demás metales, tuvieron los siguientes precios:

Plomo, 0.155 dólares por libra fina.
Zinc, 0.31 dólares por libra fina.
Cobre, 0.55 dólares por libra fina.
Bismuto, 7.50 dólares por libra fina.
Cadmio, 2.26 dólares por libra fina.
Plata, 4.34 dólares por onza troy.
Wolfram, 85.23 dólares la Unidad Métrica Fina.
Antimonio, 18.00 dólares la Unidad Métrica Fina.
Oro, 144.25 dólares la onza troy.

NUEVA YORK

NUEVA YORK, 20 (AP).- Precios de hoy de los metales no ferrosos:

Aluminio, 41 centavos la libra.
Antimonio, 1.60 dólares la libra.
Cobre, 63 5/8 - 65 centavos la libra.
Plomo, 20 centavos la libra.
Mercurio, 130.00 dólares por frasco.
Estaño, 3.24 1/4 dólares la libra.
Zinc, 38 1/2- 39 centavos la libra.
Oro, 145.05 dólares la onza.
Plata, 4.355 dólares la onza.

Inglaterra prometió ayuda para el desarrollo minero

Por LEONARD KIRSCHEN

..LONDRES, 20 (AP) - Inglaterra prometió hoy ayudar indirectamente la expansión de la industria minera boliviana, según dijo un destacado funcionario financiero de BOLIVIA.

Héctor Ormachea, Director Ejecutivo del Instituto Nacional de Finanzas de BOLIVIA, dijo en una conferencia de prensa que la posibilidad surgió esta mañana durante conversaciones entre una delegación boliviana encabezada por el Gral. Juan Lechín Suárez, Ministro de Coordinación y funcionarios del Ministerio de Desarrollo de Ultramar.

"Nosotros usaremos fondos facilitados por Inglaterra al Banco Interamericano de Desarrollo, cuando Inglaterra se convierta en un miembro regional de esta organización", dijo Ormachea.

Inglaterra es una de 12 naciones que han accedido a cooperar con el BID. La legislación correspondiente está ahora ante el Parlamento y pudiera convertirse en ley para fines de noviembre.

El dinero sería usado no sólo en la industria del estaño boliviano, sino para ayudar en la búsqueda de nuevos depósitos de mineral de hierro, antimonio y tungsteno.

La misión boliviana, que incluye a cuatro miembros del sector público y cuatro del privado, está en gira por tres países para explicar recientes éxitos económicos de BOLIVIA. La gira, auspiciada por el First National Bank de Boston, Estados Unidos, comenzó en Nueva York y Washington con seminarios en los que los bolivianos presentaron sus casos a banqueros, industriales y comerciantes norteamericanos.

Ellos arribaron a Londres el fin de semana y planean sostener mañana un seminario similar en Londres.

Lechín, que dejó Londres hace cerca de tres años, después de representar a su país diplomáticamente y como delegado permanente en el Consejo Internacional del Estaño no asistió a la conferencia de prensa debido a una serie de compromisos públicos y privados.

El Subsecretario de Estado, Carlos Calvo, dijo a los periodistas: "Tenemos que levantar dinero. Tenemos una historia que contar y es como en los últimos cuatro años BOLIVIA se las ha arreglado para convertir una economía estancada en una economía en activo y rápido desarrollo".

"Nosotros no estamos tan preocupados en política como en elevar la calidad de vida de los cinco millones y medio de habitantes de nuestro país. Nosotros les invitamos a visitar BOLIVIA y observarán que los bolivianos hablan menos sobre política y más sobre lo que van a realizar para mejorar las condiciones en el país".

La delegación boliviana partirá el miércoles para Frankfort. Después de un seminario allí viajarán a Bonn y Colonia para otros dos, para exponer el caso boliviano a círculos industriales y bancarios de Alemania Occidental.

La Comisión Mixta Boliviano-Peruana se reunirá el 28

..El próximo martes 28 se iniciará, en la ciudad de Lima, la reunión de la Comisión Mixta Boliviano-Peruana. Las sesiones se prolongarán hasta el 5 de noviembre y estarán destinadas al análisis de los convenios existentes entre los dos países, su aplicación y el estudio de posibles nuevos acuerdos de interes para las dos naciones.

En la Cancillería de la República confirmaron efectuándose reuniones técnicas de caracter interministerial y con organismos gubernamentales, con el fin de preparar los documentos e informes que deberá presentar la delegación boliviana en la reunión de la próxima semana. Se trabaja en aspectos tales como problemas de transportes, comunicaciones, trato portuario, turismo, campaña contra el tráfico de drogas, etc.. Varios de estos temas servirán para concretar acuerdos cuya firma está prevista para la visita que efectuará a Bolivia el Canciller peruano. Miguel Angel de La Flor, posiblemente en noviembre.

Ministro de Salud

Hay propósito de sustituír la importación de drogas

..El Ministro de Salud anunció ayer el propósito del Gobierno de ir a una paulatina sustitución de las importaciones de medicamentos, en base a la producción nacional de los elementos farmacéuticos que ahora se compran del exterior, ocasionando una fuerte salida de divisas.

El titular de esa cartera dijo que el plan puede ponerse en marcha con la colaboración de industrias farmacéuticas de reconocido prestigio internacional que estarían dispuestas a abrir sucursales en Bolivia.

ACLARACION

"Es una afirmación no sólo tendenciosa sino calumniosa la aparecida en un diario local, en su edición del 18 del mes actual, en sentido de que el Ministro de Previsión Social y Salud Pública hiciera recomendaciones para la adquisición de drogas del Laboratorio Chile S.A., de Santiago", expresó el Dr. Jorge Torres Navarro a los periodistas, durante la conferencia de prensa a la que convocó ayer.

Exhibió el oficio que dio origen a la publicación del vespertino y mostró otros que llevan el mismo tenor. Explicó que es una fórmula consagrada para remitir solicitudes de esta naturaleza, pero que no implican, dijo, recomendación alguna.

Explicó que si las propuestas de provisión de medicamentos a los servicios de seguridad social del país no reunen los requisitos establecidos por las leyes bolivianas, no son tomadas en cuenta. Reiteró que las Cajas de seguridad social tienen que someterse a la Ley de licitaciones públicas, disposición que es de cumplimiento imperativo.

Subrayó que las autoridades nacionales son las primeras en hacer cumplir todas las disposiciones legales vigentes sobre el sistema de provisión de medicinas a las Cajas bolivianas.

Estaban presentes los Directores Ejecutivos de la Caja Petrolera, Marceliano Núñez, y de la Caja Ferroviaria, Lic. Pastor Fuentes. Ambos informaron que recibieron la transcripción del oficio relativo a la propuesta de Laboratorio Chile S.A., y como dato de referencia fue incluído en el cuadro comparativo de las demás propuestas. Dijeron que el oficio del Ministerio tenía solamente el valor de una información, no de recomendación.

INTERESES CREADOS

Torres Navarro dijo a PRESENCIA que el jueves pasado se interrumpió una apertura de propuestas sobre provisión de drogas a la COMIBOL, cuando el Jefe de Adquisiciones de ese organismo estatal comunicó a los licitadores que no se procedería a la apertura de sobres en caso de que los proponentes no cumplan con el Decreto Supremo que dispone la rebaja del 25% sobre los precios que rigen en el mercado boliviano.

La licitación es de más de $us. 3.000.000 y los Ministros de Salud Pública y de Industria y Comercio, hicieron notar en COMIBOL que no se aceptarían propuestas sin la rebaja aludida.

La apertura a propuestas de la COMIBOL se ha postergado hasta que las firmas interesadas cumplan con el requisito de la rebaja. "Al parecer, dijo el Ministro, se dedica la lesiona- do muchos intereses, lo que se ponen en evidencia con publicaciones anónimas y calumniosas".

Mañana se recordará el Día de Antofagasta

..Los directivos de Acción Marítima, mediante comunicado, recordaron anoche que mañana es el Día de Antofagasta Boliviano, fecha en el que la ciudadanía está obligada por ley a izar la bandera nacional.

El texto del comunicado, dice:

"ACCION MARITIMA", invocando el patriotismo del pueblo, invita enarbolar las banderas de la Patria, el día de mañana miércoles 22, en recuerdo a la fecha grata al sentimiento nacional como es el aniversario de la Fundación del Puerto de Antofagasta. Porque dicho Puerto pertenece a la legítima heredad boliviana y ha sido el escenario sublime de los héroes que se sacrificaron en defensa del Mar Boliviano.

"ACCION MARITIMA", al invitar izar banderas en homenaje a nuestro puerto cautivo, se remite respetuosamente al rigor de la Ley No. 417, aprobada por el H. Congreso Nacional y refrendada por el Gobierno del Presidente Gral. René Barrientos Ortuño, Ley que a la letra expone:

"Que, el 22 de Octubre de 1868, se fundó el Puerto Boliviano de Antofagasta, y que la Nación tiene el deber de conmemorar esa fecha histórica".

"Que, es del dominio de la historia y del conocimiento de las Naciones del Mundo, la forma en que dicho puerto fue invadido y despojado a Bolivia".

"Que, es deber conmemorar la significación de la indicada fecha, mucho más si el territorio del Litoral cautivo, nunca será olvidado del pensamiento del pueblo boliviano".

"Declárase el 22 de Octubre de cada año DIA DE ANTOFAGASTA BOLIVIANO, en homenaje conmemorativo a su fundación, sin suspensión de actividades públicas ni privadas, debiendo izarse la enseña nacional en todo el territorio de la República".

Igualmente el Gobierno del Dr. Luis Adolfo Siles, promulgó la Ley de 15 de Agosto de 1968, dictada por el H. Congreso Nacional que ordena y manda: "Que, el 22 de Octubre de cada año, se conmemore con gran fervor patriótico, ya que Bolivia mantendrá indeclinable fe en que nuestros derechos sobre el Litoral son irrenunciables, en base a la rigurosa verdad histórica y a la doctrina que califica y desconoce las usurpaciones de territorios por la fuerza".

Gastón Velasco.

En Santa Cruz

Más de $us. 100.000 perdidos en un incendio de algodón

..SANTA CRUZ, 20 (PRESENCIA) - Un voraz incendio consumió totalmente un galpón con fardos de algodón y maquinaria agrícola, de la propiedad de la Cooperativa Algodonera "Río Grande", ubicada a sesenticinco kilómetros al sur de la ciudad, sobre el camino a Camiri.

En el accidente, que se registró ayer, no se lamentaron daños personales, aunque las pérdidas alcanzan a más de cien mil dólares, debido a que las llamas consumieron trescientos cinco fardos de algodón, que equivalen a mil seiscientos quintales.

Hoy, una comisión de la Dirección de Investigación Nacional se trasladó al lugar del accidente, con el propósito de realizar las investigaciones respectivas, puesto que el Gerente de la cooperativa afectada, Carlos García, estima que existen indicios para presumir que hubo "mano criminal".

La citada algodonera tiene sus instalaciones en el lugar denominado Mora, donde acudieron decenas de campesinos, atraídos por las llamas, procurando ayudar a extinguir el fuego sin alcanzar el objetivo, debido a la falta de medios y la intensidad del mismo. El incendio se inició dentro del galpón, donde se encontraban los fardos de algodón y la maquinaria agrícola.

PREPARATIVOS

Autoridades locales sostienen permanentes reuniones con comisiones de protocolo de las Cancillerías de Bolivia y Panamá, con objeto de preparar el programa que se cumplirá en esta ciudad el Presidente Omar Torrijo, desde el viernes.

En las próximas horas se dará a conocer el programa provisional que será elevado a consideración de los mandatarios de ambos países para sus repectiva aprobación.

Torrijos y Banzer firmarán el domingo la "Declaración de Santa Cruz" en el despacho prefectural. En ese documento se reflejarán los resultados logrados luego de tres días de reuniones. Según se anunció, el Presidente Banzer llegará a esta ciudad el jueves, en la noche, para recibir a su colega panameño el viernes, al promediar las nueve horas.

La comitiva panameña llegará en avión presidencial y estará integrada por veinte personas, entre ellas una decená de periodistas. La Prefectura cruceña concederá credenciales especiales a periodistas nacionales para que cubran esa entrevista.

Directorio

El Colegio Departamental de Bioquímica y Farmacia de La Paz, ha elegido recientemente el nuevo Directorio por el período 1975-1978.

Los miembros de ese Directorio, son los siguientes: Presidente, Humberto Zoghi Gamarra; Secretario General, Rubén Tejada Andrade; Tesorero, María Teresa Esteban T.; Vocales María Luisa Camacho, Salim Afcha y Edmy Espinoza de Arroyo.

CNSS aclara aspectos legales de una convocatoria a propuestas

El Director Ejecutivo de la Caja Nacional de Seguridad Social, en declaraciones formuladas a la prensa, manifestó que la entidad que preside cumple con todas las disposiciones legales en vigencia, principalmente aquellas que se refieren a las convocatorias a propuestas.

La declaración del Dr. Rojas Tardío fue formulada ante publicaciones relacionadas con una supuesta adjudicación de algunos productos a una firma chilena.

Rojas Tardío se refirió concretamente a la convocatoria 4/75 para la provisión de medicamentos por importación, a la que se presentaron 32 firmas nacionales y extranjeras.

Explicó que la firma Laboratorios Chile S.A., fue eliminada por no haber cumplido y llenado ni los requisitos legales ni los del pliego de especificaciones.

Por otra parte, manifestó que para que una convocatoria sea aceptada deberá cumplir con las siguientes disposiciones legales y en actual vigencia:

Escritura de constitución que acredite la personería legal de la firma proponente y sus representantes más los poderes que envisten; certificado de inscripción en la Cámara de Comercio y/o Industria; certificado de inscripción en el Ministerio de Salud Pública como firma importadora de medicamentos; certificado del ministerio por el que se acredite que los productos ofrecidos dentro de la licitación no están comprendidos en las prohibiciones del N°. 8322 Cap. 30 sobre "similitud";

Asimismo, las firmas proponentes deberán presentar certificado de solvencia tributaria, vigente el día de la apertura de propuestas; certificado de solvencia tributaria de la Municipalidad; certificado de solvencia fiscal expedido por la Contraloría y boleta de garantía de seriedad; papel sellado y timbres de ley; certificado de afiliación en la CNSS; en caso de presentar copias fotostáticas, estas deben estar legalizadas; las firmas que estén inscritas en el registro de proveedores de la CNSS, en reemplazo de los documentos solicitados, podrán presentar el certificado expedido por el departamento de asesoría legal; asimismo, deberán presentar también un resumen valorado de las ofertas indicando el total general y el cálculo de la boleta de garantía, timbres y papel sellado.

Con relación a la firma Laboratorios Chile S.A., el Dr. Rojas Tardío manifestó que a la convocatoria 4/75 se había presentado con fotocopias sin ninguna legalización de los documentos exigidos, razón por la cual fue descartada, además de que esos documentos eran certificados de comercialización y de análisis farmacológico del país productor.

Finalmente, Rojas Tardío dijo que la institución continúa procesando en forma legal la convocatoria 4/75.

13 de Noviembre con DC-10
Lo mejor de Tierra Santa y Europa para Usted
Consulte su plan de crédito
Lufthansa, La Paz, Mariscal Sta Cruz 1328., Casilla 6556
Lufthansa, Oruro, Soria Galvarro esq. Adolfo Mier, Casilla 256

ARTE Y CULTURA

Exposición de pintores argentinos será abierta hoy en Galería EMUSA

Una muestra de dos prestigiosos pintores argentinos será abierta hoy, a horas 18 y 30, en la Galería de Arte de la Fundación Cultural EMUSA (Av. 16 de Julio N° 1607). Se trata de Elida Bonet y Jesús Marcos, artistas que gozan de renombre tanto en la Argentina como en Latinoamérica, Europa y Estados Unidos.

En total, 24 óleos integran la exposición, que estara abierta al publico hasta el 3 de noviembre.

Elida Bonet y Jesus Marcos estuvieron varias veces en nuestro pais, pero es la primera vez que organizan una muestra de sus obras.

En breve conversacion con PRESENCIA, Marcos señalo que se siente atraido por la grandiosidad del paisaje andino; en cuanto al movimiento plastico boliviano, dijo no conocerlo profundamente aunque lo poco que ha podido observar le ha causado una buena impresion.

Jesus Marcos ha recorrido Latinoamerica y Europa. Nacido en España, a los tres años se instalo en la Argentina, donde siguio estudios con el maestro J.C. Castagnino. Opina que la pintura de nuestro continente, comparada con la europea, aparece como mas fuerte y llena de vitalidad, al margen de su calidad, que en algunos casos puede ser alta y en otros opaca.

La obra de Marcos se halla en colecciones particulares de Mexico, Francia, Brasil y Argentina.

A partir de hoy el publico boliviano podra apreciar las telas del artista español-argentino y de Elida Bonet en la Galeria de la Avenida 16 de Julio.

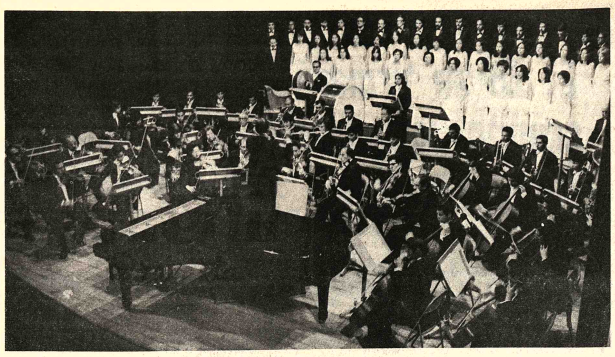

La Orquesta Sinfonica Nacional y la Sociedad Coral Boliviana durante el excelente concierto que ofrecieron anoche en el Teatro Municipal, como un homenaje al aniversario de la Fundacion de la Ciudad de La Paz. Hoy, a horas 19 y 30, el Ballet Oficial que dirige Melba Zárate repetirá el programa presentado el pasado domingo. Mañana tendra lugar el concierto de jazz del cuarteto de Jhonny González. El ciclo será cerrado el jueves con la esperada actuación del pianista nacional Fidel Torrico.

Visite los Hoteles Prefecturales

URMIRI, VISCACHANI, COROICO, SORATA, COPACABANA, CHULUMANI

Esta semana servicio de Microbuses a Sorata y Urmiri

Mayores informaciones en la Dirección de Hoteles de la Prefectura del Departamento

Teléfono 25671

Recital poético en Cultura Hispánica

Ahoras 18 y 30 de mañana se realizará un recital poetico en el Instituto de Cultura Hispanica como un homenaje al octavo aniversario del Club del Libro N. 57. Participaran en el acto literario las declamadoras Kandy Balboa de Díaz, Graciela Villa fuerte de Carvajal y Magda Farfan de Rojas.

La velada auspiciada por el Club del Libro N. 57, el Comite Departamental del Sesquicentenario de la Republica y el Instituto de Cultura Hispanica se ajustara al siguiente programa:

PRIMERA PARTE.- Capricho, de Alfonsina Storni; Poema, de Gabriela Mistral. Declamadora: Kandy Balboa de Díaz. Fatalidad de Emma Alma Ballon; Amor de Puerto de Rosa F. de Carrasco. Declamadora: Graciela Villa fuerte de Carvajal. Ansia infinita, de Delmira Agustini; Tu me quieres blanca, de Alfonsina Storni. Declamadora: Magda Farfan de Rojas.

SEGUNDA PARTE.- Canto al mar, de Graciela V. de Carvajal; Me dicen que te has ido, de Mario Quiroga Vargas. Declamadora G. V. de Carvajal. Vigilia, de Alcira Cardona Torrico; Canto a la raza, de Mercedes Arevalo. Declamadora: Kandy Balboa de Díaz. Oracion de Noche Buena, de Magda F. de Rojas; Cueca Boliviana de Pepita Peralta Sorico. Declamadora: M. F. de Rojas.

El pasado domingo, en el Teatro al Aire Libre, el conjunto "Huayras aymaras del Altiplano" presentó "La vida del cóndor Mallku", como parte del Festival de Teatro Nativo que auspicia la Dirección de Cultura de la Alcaldía de La Paz. En el grafico un pasaje de la pieza, muy bien recibida por el numeroso público que la presenció. El festival finalizará el domingo próximo.

Elida Bonet

La pintora argentina Elida Bonet, cuyas obras serán mostradas hoy en la Galeria EMUSA, vivió algún tiempo en nuestro pais, experiencia que la recuerda como importante en su busqueda artistica. En la siguiente nota, emviada desde Buenos Aires, la artista nos da su opinión en primer termino sobre su paso por Bolivia y luego sobre la creación plástica:

"Cuando llegue a La Paz desde Buenos Aires por el 59, lo hacia despues de años de formacion dentro de una escuela con sentido de valores dentro del clasicismo europeo. El contacto con la atmósfera a 4.000 metros de altura, su gente y el sentido americano, influyo para comenzar una búsqueda diferente, a partir del conocimiento de esta realidad, el creador en su realidad, el lenguaje de su realidad. La búsqueda sujeto realidad continuaba con metas de viajes y permanencias en Brasil, Ecuador, Colombia, Guatemala, Mexico, Estados Unidos, España, Francia, Marruecos, Inglaterra; epoca de revisión, adquisición, limpieza de valores, de lenguaje plastico, de encuentros y afirmaciones. Vuelvo a La Paz tratando de dar alzo de todo esto, a través de la expresión de las pinturas.

"Considero la práctica del arte como forma de una disciplina que desarrolla una capacidad para conocer y expresar en el lenguaje elegido 'pintura en este caso', el mundo que nos rodea con un sentido de totalidad. Elsentido global, que surge espontáneamente, cuando la búsqueda ha sido encarada hacia una claridad filosófica con una percepción abierta. Búsqueda individual por conocer y desarrollar valores sutiles.

"La imagen es un medio que extiende, que interrelaciona al espectador con la obra. La forma actual es la imagen, lo significativo e intemporal está más allá de ella, cuando la imgen surge transmutada y nos revela aspectos de la naturaleza interior del hombre. La imagen debe ser actual en la medida que obedece a un medio determinado, un medio ambiente que la genera y la recibe de vuelta; un medio ambiente que maneja una determinada sicología. Sentido de crear mundos cuidando el lenguaje".

Festival de teatro nativo

POR FERNANDO URZAGOJE

La forma más simple y más pura del teatro es posiblemente aquella en la que el actor o actores, se presentan frente al público teniendo como únicos requisitos o instrumentos su cuerpo y su voz, para transmitir sus ideas y sentimientos, siendo el resto, esto es: escenografía, iluminación, utileria, etc., elementos totalmente secundarios de los que se puede prescindir; es así seguramente como se efectuaban las grandes representaciones teatrales de los primeros tiempos del nacimiento de la tragedia griega. Algo semejante nos ha sido dado espectar, guardando las distancias, el domingo 12 próximo pasado en el Teatro al Aire Libre "Jaime Laredo", en el que una abigarrada y multicolor multitud se dio cita para presenciar la primera sesión del Festival de Teatro Nativo, que viene auspiciando la Alcaldia Municipal de La Paz a través de su Dirección General de Cultura, en homenaje a un nuevo aniversario de la fundación de esta ciudad.

Grata sorpresa, en verdad, nos ha deparado ver el lleno completo en ese escenario abierto, que debiera ser más solicitado por quienes dicen o desean ofrecer representaciones de carácter verdaderamente popular, es decir, para un público el más extenso posible, sin ninguna discriminación social o racial, eliminando de esta manera el concepto de teatro de "elite".

Y desagradable confesión, decir que hemos asistido a dicho espectáculo en calidad de turistas o extranjeros, ya que no poseiamos ni la más mínima posibilidad de comprender la maravillosa lengua aymara, sonora, vigorosa y vibrante y por lo tanto nos veíamos en el trance de utilizar los amables servicios de una gentil persona que nos traducia en parte el diálogo vivo y colorido, lleno de humor y gracia, lo que nos permitía seguir el drama o comedia que iba desarrollándose ante nuestros ojos.

Fueron 3 los conjuntos que actuaron ese domingo, de los que pudimos apreciar solamente 2, ya que el tercero se hizo presente demasiado tarde y la obscuridad ya no nos permitió observar absolutamente nada, por lo que decidimos levantar las manos. De lo visto deseamos pues informar al público lector e interesado en esta actividad.

Digamos previamente que los 3 grupos presentados hasta ahora son radioteatrales, lo que explica la soltura y facilidad en el manejo de los micrófonos, que siempre resulta un problema en estos casos. Las obras presentadas son posiblemente realizaciones radiofónicas, las que sin mayores adaptaciones han sido llevadas a la escena, lo que nos ha dado la estructura episódica acostumbrada en radioteatro, y no la división en actos o escenas claramente definidas. Otra de las características es la intervención de la voz de un relator, encargada de hacer más comprensible la historia mediante la ilustración y narración de todo aquello que no ha podido ser expresado en la escena misma mediante el diálogo o el comportamiento de los personajes, quienes por la dificultad de demostrar claramente sus intenciones o sentimientos debían ser colaborados por el relator, procedimiento radioteatral un tanto ineficaz escénicamente, pero que podría ser utilizado para establecer lo que Brecht llamaba efecto de distanciación, que determinaría un análisis crítico por parte de los espectadores, impidiendo la identificación de ellos con lo que sucede en la escena, y con los personajes.

El primer conjunto "Huayras Aymaras del Altiplano", se presentó con la acción dramatizada de "La vida del cóndor Mallku" cuento o leyenda indígena que nos mostró en forma ingenua pero con gracia y espontaneidad la historia de amor del legendario cóndor de nuestros Andes por una núbil pastorcilla, quien valiéndose de un disfraz humano, consigue seducir y raptarla llevándosela a la morada de sus altas montañas, llegando a procrear con Ursulita (nombre de la pastora) 3 niños, entretanto la madre desolada busca la ayuda del "hilakata", de un "yatiri", y finalmente será un picaflor (representación del traidor), quien por envidia y celos, arrebatará a la pastorcilla del nido de cóndores y la devolverá a los suyos.

La pieza no dice más y da la idea de haber sido fragmentada o reducida a causa del tiempo empleado, (más de dos horas), ya que no se sabe qué ocurre con el Mallku y sus hijos, qué con la pastorcita y su familia, etc. Esta leyenda que nos muestra las relaciones amorosas y sexuales entre animales dotados de poderes sobrenaturales y seres humanos, nos permitiría establecer ciertos paralelos con leyendas de otras civilizaciones y culturas que aluden a dicho contacto pero entre hombres y dioses.

Pese a la simplicidad de los medios utilizados y tal vez a causa de ello, la representación logró interesarnos y nos agradó la adecuada presentación de varios de los integrantes del conjunto, por ejemplo: la madre, de un aplomo y seguridad admirables, muy buena dicción y una fluencia en el lenguaje verdaderamente dignos de elogio; luego el Mallku, y los restantes notables por su capacidad de improvisación y amplio dominio del idioma, lo que les permitió en todo momento desarrollar un diálogo totalmente fluido y natural, que no daba la apariencia de haber sido aprendido mnemónicamente, no produciéndose ni baches ni vacíos debidos a la pérdida de memoria del texto, defecto normal en grupos de aficionados y aun de profesionales. Frente a estas virtudes, es necesario anotar que la costumbre de actuar en radioteatro, los condujo a utilizar casi todo el tiempo la parte central de la escena, y la estructura de la puesta en escena, repetimos, es más bien radiofónica que teatral, se nota una falta de recursos mímicos y gestuales, atribuibles a fallas de la dirección y falta de práctica escénica.

Nuestro próximo artículo hará referencia a la actuación del segundo conjunto que se presentó en dicha oportunidad, o sea la Compañía teatral "Conde", que representó la pieza "la vida de Santiaguito".

Se ampliará fábrica militar de cueros

Las autoridades de la Corporación de las Fuerzas Armadas para el Desarrollo Nacional informaron que el próximo año se iniciarán los trabajos de ampliación y modernización de la Fábrica Militar de Cueros.

De acuerdo a la información, la ampliación de la fábrica permitirá obtener una producción aproximada de 100.000 pares de zapatos, que cubrirá la demanda de las Fuerzas Armadas como ser botas, calzados, artículos de talabartería y otros.

Anunciaron que el próximo año se iniciará también la instalación de la fábrica de explosivos y de tres plantas de preparación de alimentos.

PRESENCIA Juvenil Presenta

EL JUEVES 23 DE OCTUBRE:

EN EL SESQUICENTENARIO... ¡DESCUBRE A BOLIVIA!
- Portada

OPINA LA JUVENTUD
- "Llora el teléfono"
- Casas de "Palitroque"
- Un análisis de la realidad nacional
- Jóvenes campesinos de Potosí

PEPITO "EL ENTUSIASTA"
- ¿Qué se entiende por entusiasmo?
- Comparaciones
- Roxana y sus "barridos mentales"

JUSTICIA ENTRE HERMANOS
- El primer aprendizaje de la vida social, se hace en casa, en la familia

LOS IDEALISTAS
- "Idealista es un hombre que posee ideas que requieren generosidad"

ACTIVIDADES JUVENILES
- "Teatro tiempo" - Esfuerzo y calidad
- Feria de Ciencias
- Periódico "ENCUENTRO" - Sucre

LA IDEOLOGIA DOMINANTE
"La ideología es la razón explicativa del carácter "común generalizado" de nuestra manera de pensar y actuar, como sería el temperamento o el carácter individual, la razón explicativa de la parte de "individualidad" propia, también de nuestras ideas acciones.

¿HAN MATADO AL HOMBRE?
- El hombre no solamente vende mercancías, sino que se "vende a si mismo" y se considera como una mercancía.

SUPERACION Y ESFUERZO
- "Se da el caso de jóvenes que no aciertan a sacar rendimiento verdadero de sus talentos o cualidades".

VENTANA A LA ACTUALIDAD

¡¡¡SUPERVACACIONES!!!
- Un librito confeccionado con cariño para:
- que aproveches el tiempo....
- ayudarte a "crecer"...
- que captes tu propia realidad y la de muchos jóvenes que te rodean...

COSAS DE "PALITROQUE"
- El caso "Roxana"

EL TOCADISCOS
- Novedades discómanas

EN CARRERA!!!
- Dibujo - lenguaje

AMISTADES
BAJADA AL FONDO DE MI MISMO
PASATIEMPOS
BIBLIOGRAMA

¡SIEMPRE AGIL...SIEMPRE JUVENIL!!!

LA BOTELLA MAGGI... CA!

NUEVO ENVASE DE Mostaza

Maggi®

rápida práctica cómoda para untar y decorar...

para el hogar
para el hadoquero
para el club
para pic-nics

SABOR

y también como siempre en su envase de vidrio!

VENTAS:
LA PAZ: Agencia Venado, Murillo 783
Royal Ltda. Pasaje Ortega 655 - Bolivar 624 - Figueroa 780

SANTA CRUZ MATEO KULJIS 24 de Septiembre Nº 364
COCHABAMBA DISPRODAL CALAMA 3582
ORURO DISTRIBUIDORA S&P PAGADOR 1412
TARIJA A. DUBRAVCIC I. SUCRE 752
SUCRE MATULIC y Cia. SAN ALBERTO 2
POTOSI J. DELSO y Cia. Millares esq. Periodista

Fallecimientos

Guadalupe de Orgaz, esposa; Angel, María, Rita y Bernardino, hijos; Gabriel Alvarez y Pedro Mariobo, hijos políticos y demás familiares tienen el sentimiento de comunicar, especialmente a las residentes de Uyuni, el sensible fallecimiento del que en vida fue ejemplar esposo y padre

Sr. ANGEL ORGAZ

Q. E. P. D.

acaecido en la ciudad de Cochabamba el día domingo 19 del presente mes.

La Paz, octubre de 1975.

"BOLIVAR" S.A. DE SEGUROS participa el sensible fallecimiento de la que en vida fue su asegurada

Dña. MANUELA PEÑALOZA ARIAS

(Q. E. P. D.)

Clotilde, Domitila y David, hijos; Juana y José Luis Peñaloza, hermanos; primos, sobrinos y demás familia, ruegan a sus amistades, empleados de la Fábrica Loc. y Sindicato del Stadium H. Siles se dignen asistir a la traslación de los restos mortales de la extinta al Cementerio General el día de hoy Martes, 21 a Hrs. 4 de la tarde.
El cortejo fúnebre partirá de la calle Constitución Nº. 151, Sede Social Ferro.
Favor que comprometerá la gratitud de la familia doliente.

La Paz, octubre 1975.

En la paz del Señor, confortado con los auxilios de la Santa Religión Católica y la Bendición Papal, ha dejado de existir el que en vida fue ejemplar esposo y abnegado padre señor

Don EULOGIO MENACHO OCHOA

Q. E. P. D.

Damiana Peñarrieta de Menacho, esposa; Beatriz, Margarita, Esther, Walter, Hilda y Eduardo Menacho Peñarrieta, hijos; Jorge Sagárnaga, Dora Delgadillo de Menacho y Wilma Espinoza de Menacho, hijos políticos; los primos, sobrinos, nietos, bisnietos y demás familia, ruegan a sus amistades y en especial a la Federación Nacional de Beneméritos de la Guerra del Chaco, Club Bolívar, y demás instituciones a la que en vida perteneció se dignen asistir a la misa de cuerpo presente a Hrs. 10 a.m. y a la traslación de los restos mortales del extinto al Cementerio General el día de hoy martes 21 del Pte. a Hrs. 11 a.m.
El cortejo fúnebre partirá de la calle Claudio Pinilla, pasaje 320 Nº. 111 (Miraflores).
Favor que comprometerá la gratitud de la familia doliente.
SERVICIOS FUNERARIA ALIAGA. FIGUEROA 773. Tels. 25676 - 14800.

Confortada con los auxilios de la Santa Religión ha dejado de existir la que en vida fue

Señora Dña. MARIA NEMESIA ZEBALLOS LAZARTE

Q. E. P. D.

Flora Zeballos v. de Pinel, hermana; Rosa y Velia Baldivia Z. (ausentes), Gonzalo y Raúl Quillán S., Carlos Pinel Z., Alda P. de Pinto, Ana P. de Trocho, Alberto, Hugo y Tomás Vidangos Z., Ana V. de Aguilar (ausente), Elena Pantoja de Rocha, sobrinos y demás familia ruegan a sus amistades, en especial a las fundadoras de la Cruz Roja Boliviana y personas piadosas, asistir a la traslación de los restos de la extinta al Cementerio General el día de hoy martes 21 a horas 16 y 30. El cortejo fúnebre partirá de la Av. Ecuador 2241. (Sopocachi).

La Paz, Octubre de 1975.

Fallecimientos

En la paz del Señor y confortada con los auxilios de la Santa Religión Católica, ha dejado de existir la que en vida fue abnegada y ejemplar Madre Señora:

Prof. CRISTINA LEONOR VARGAS viuda de MANTILLA

Carlos, Manuel, Toya, Carlos Gustavo y Eduardo, hijos; Filly Barra, Gladis Narvaes, Hernán Riveros y Leodesia de Almeida, hijos políticos; Carlos Sergio, Jorge, Yuri, Osmar, Javier, Carlos, John, Marcelo y Carla Cristina, nietos; Hugo Vargas, hermano; los hermanos políticos, tíos, primos, sobrinos y demás familia, ruegan a sus amistades, personas piadosas y en especial al personal y alumnado de la Escuela "Eloy Alvarez Plata", Magisterio Departamental de La Paz, Personal de la Cervecería Boliviana Nacional, Centro Cervecero, Clubes C.A.V.V., C.A.D.I. y ARGENBOL, Fraternidad Los Picapiedras de la C.B.N., Asociación de Volibol de La Paz, residente de Puerto Acosta, se digne asistir a la traslación de sus restos mortales de la extinta al Cementerio General el día de mañana Miércoles 22 del presente a horas 10.30, el cortejo fúnebre partirá de la Avenida Vásquez 302.
Favor que agradecerá la familia doliente.
Servicios "CASA VALDIVIA" Graneros 121. Tels. 24290 - 25254.

EL MINISTERIO DE EDUCACION Y CULTURA y el personal administrativo de este Portafolio de Estado, tienen el sentimiento de comunicar el fallecimiento del que en vida fue señor

Dn. ALBERTO GUTIERREZ LOPEZ

Q. E. P. D.

funcionario meritorio de este Despacho, e invita al personal de este Ministerio, concurrir a la traslación de sus restos mortales al Cementerio General, el día de hoy martes 21 a horas 16:00 p.m.
El cortejo fúnebre partirá de la Casa Social del Maestro, calle Jenaro Sanjinés.

La Paz, 21 de octubre de 1975.

Misas

Nelly, Waldo (ausente) y Guillermo Dávila P. (ausente), hijos; Jaqueline S. de Dávila y Gloria B. de Dávila (ausentes), hijas políticas; María, Carmen y Dr. Luis Dávila Pérez, hermanos; Laura L. de Dávila, hermana política; los nietos y demás familia del que en vida fue,señor:

Don EDUARDO DAVILA PEREZ

Q.E.P.D.

invitan a los parientes, amigos y personas piadosas a la misa que se oficiará en el templo de María Auxiliadora el día de mañana Miércoles 22 del presente a horas 12:00, recordando el primer año de su sentido fallecimiento.
Su asistencia comprometerá la gratitud de la familia doliente.
El duelo se despide por tarjeta.

La familia del que en vida fue:

Dr. LORGIO SERRATE VACA DIEZ

Q.E.P.D.

ruega a sus amistades asistir a la misa que en sufragio de su alma y recordando el mes de su sensible fallecimiento, se mandará a oficiar el día de hoy martes 21 a horas 19 (7 de la noche) en el templo de San Juan de Dios.
Su asistencia será agradecida por la familia doliente.

CHOLITA LA PAZ.- Yola Soria Poma, representante del Mercado Miraflores, resultó elegida "Cholita La Paz", en el concurso de belleza de cholitas organizado por la Alcaldía Municipal, en homenaje al aniversario de fundación de La Paz.

Agenda femenina

INSTITUTO MURILLANO

El viernes pasado, el Instituto Murillano realizó una sesión de honor en homenaje a la fundación de La Paz e hizo entrega de diplomas al Prefecto del departamento y al Alcalde de La Paz.

RIFA DE BENEFICENCIA

El miércoles pasado, en el Hospital del Niño, se realizó la rifa organizada por las Damas Voluntarias del mencionado nosocomio. El resultado del sorteo fue el siguiente: Primer premio, Nº. 000.101, televisor. Segundo premio, Nº. 000.367, cuadro. Tercer premio Nº. 000961, tazas de café, Cuarto premio Nº. 001.079 canastón. Los boletos premiados pueden ser cambiados por los premios respectivos en la Dirección del Hospital del Niño, en horas de oficina.

ESCUELA TECNICA

La Escuela Técnica Industrial Femenina "Las Américas" invita al público paceño a visitar su STAND en la Exposición Departamental de Liceos Técnicos. La muestra estará abierta los días 20 , 21 y 22 en los salones del Círculo Militar de horas 10 a 12.30 y de 14.30 a 20.

CLUB DEL LIBRO Nº. 37

El Club del Libro Nº. 37, celebrando el octavo aniversario de su fundación, ofrecerá un recital poético el miércoles 22 a horas 18.30 en el Instituto de Cultura Hispánica.

LIGA ANTI-EPILEPTICA

Las socias de la Liga Boliviana contra la epilepsia realizan mañana su té-rummy, en casa de la señora Elena de Soruco.

Film de Fellini recibió distinción en un festival

..VENECIA, 20 (IPS) - En el magnífico marco del teatro "La Fenice" de glorioso recuerdo goldoniano, se realizó la ceremonia de la entrega de premios que la "Asociación de la Prensa Extranjera en Italia", una de las más viejas y prestigiosas asociaciones internacionales de prensa, asigna a la producción cinematográfica italiana que los corresponsales de un centenar y medio de publicaciones de más de cuarenta países, considera como la mejor.

La distinción al mejor film correspondió a "Amarcord" de Federico Fellini quien no pudo estar presente por hallarse empeñado en la realización de "Casanova", un film que seguramente veremos este año. El "Globo de Oro" (en realidad una placa de metal dorado con un diseño del mapamundi) al mejor director debutante, se entregó a Paolo Nuzzi, discípulo de Fellini, por el film "Il Piatto Piange" (El plato llora).

A Stefano Sattaflores y a Agostina Belli, los premios a los mejores nuevos actores.

Vittorio Gassman y Laura Antonelli, recibieron la recompensa a los mejores actores protagonistas por "C'eravamo tanto amati" (Nos habíamos amado tanto) y Profumo Di Donna", el primero por "Mio dio, come sono caduta in basso" (Dios mío, cómo he caído), la segunda. Otros galardones fueron a la directora Lina Wertmuller (en concordancia con el Año de la Mujer) por su calificada labor cinematográfica ("Mimí Metallurgico", "Travolti da un insolito destino"), a Alberto Bebilacqua, narrador, poeta, ensayista, y director, al director Ettore Scola ("C'eravamo tanto amati"), al productor Goffredo Lombardo, propietario de una de las más viejas casas productoras italianas.

Premios especiales fueron otorgados a Giovanna Ralli actriz que con gran "sensibilidad ha sabido infundir una carga de avasallante humanidad a sus personajes" y a Nino Manfredi "preparadísimo artista que ha adecuado diáctilmente sus capacidades interpretativas a los más diversos y difíciles papeles".

El acto de la entrega de los "Globo de Oro" finalizó con la proyección en estreno absoluto del último film de René Clement, "Babby sitter", con María Schneider, Sydne Rome, y Renato Pozzetto, un film de denuncia contra la violencia de nuestros días.

Bodas de Plata

..Los esposos MATEO CALLE L. y DELIA VALENZUELA DE CALLE, celebran sus 25 años de vida matrimonial; con ese motivo serán agasajados por sus hijos Rodolfo, Miriam, Fanny, Germán, Amelia, Rosario y su nieta Pilarcita.

Sociales

REUNIONES

El Comandante de la Escuela Militar de Ingeniería "Mariscal Sucre" ofrecerá una recepción, el lunes 27, con motivo de las "Bodas de Plata" de ese instituto. La reunión se llevará a cabo en los salones del Club de La Paz.

El Encargado de Negocios a.i. de la Embajada de la República Popular de Hungría y la señora de Varga ofrecerán una recepción social el próximo martes 28, con motivo de su despedida y la presentación del nuevo Encargado de Negocios a.i.

El Primer Secretario de la Embajada de los Estados Unidos de América, y la señora de Ravndal ofrecen una recepción el miércoles 22, en la Av. Ballivián 1186.

NUEVA DIRECTIVA

El Centro Cultural "20 de Octubre", sección varones, posesionó ayer, con un acto en la Plaza; Alonso de Mendoza, su nueva mesa directiva.

NACIMIENTO

El hogar de los esposos Adolfo von Borries y Virginia Antezana de von Borries ha sido alegrado con el nacimiento de su primogénito. La madre y el niño reciben atención en la Clínica Santa Isabel.

Buena gratificación a la persona que de informes del paradero de SABINA CLARIS. Llamar al Tel. 83454.

La OEA ofrece becas para un curso sobre estadística social

..La Organización de Estados Americanos ofrece un curso sobre Estadísticas Económicas y Sociales que se realizará en el Centro Interamericano de Enseñanza Estadística, CIENES, Santiago de Chile, del 3 de mayo al 15 de diciembre de 1976.

Este curso está destinado a capacitar personal de instituciones que se dedican a estudios de carácter económico y social, y que elaboran estadísticas derivadas, tales como organismos de planificación, institutos de investigaciones económicas y sociales, bancos centrales, corporaciones de fomento y ministerios del área socio-económica.

De acuerdo a la convocatoria el plan de actividades se desarrollará en tres módulos: Básico, Formativo y Especializado. Este último comprenderá una serie de trabajos de investigación.

MUESTREO APLICADO

La misma organización internacional ofrece, por otra parte becas para un curso básico de Muestreo Aplicado, que tendrá una duración de tres meses (a partir del 17 de mayo de 1976) y se llevará a cabo enel CentroInteramericano de Enseñanza de Estadística, CIENES, Chile.

El objetivo de este curso es el de brindar especialización al personal técnico de las oficinas nacionales de estadísticas u otras oficinas que tengan responsabilidades en la organización y levantamiento del censo de población el año 1980.

Las clases teóricas y prácticas del curso darán a dicho personal una formación básica de muestreo con aplicaciones en censos de población.

Los formularios para optar a las becas son distribuidos en las oficinas de la OEA. Datos e informes sobre ambas becas pueden ser recabados de la Dirección de Cooperación Internacional, en CONEPLAN.

Kodak Ektamatic S 20

Stabilizer

Liquidamos a $b. 50 frascos de 946 cc.
Ref.- Fono 29800.

EN VENTA

Teléfono en zona céntrica. Ref. Tel. 84617.

En su domicilio de La Florida, el señor Luis E. Siles, ofreció un coctail buffet a sus relaciones sociales, celebrando cumpleaños de su esposa, señora Dalsy Velez O. de Siles.

Fallecimiento

El Banco Central de Bolivia tiene el sentimiento de participar el fallecimiento del que fue

D. EULOGIO MENACHO OCHOA

Q. E. P. D.

padre de su funcionario señora Margarita Menacho v. de Carrasco, e invita a la traslación de los restos mortales del extinto al Cementerio General, el día de hoy martes a horas 11. El cortejo fúnebre partirá de la calle Claudio Pinilla, Pasaje 320, casa Nº. 111. (Miraflores).

Misas

AGRADECIMIENTO E INVITACION

Manuel, Victor, Seferina y Carmen Salmón Portugal, hermanos, Isabel C. de Salmón, Matilde A. de Salmón, hermanas políticas; los sobrinos, parientes y demás familiares del que en vida fue

EDMUNDO SALMON PORTUGAL

Benemérito de la Patria

(Q.E.P.D.)

agradecen a sus parientes, amigos, residentes Yungueños, Beneméritos de la Patria y en especial a los del Regimiento Illimani, por las expresiones de condolencia y envío de ofrendas florales e invitan a la Misa de ocho días, que se oficiará el día de hoy, Martes 21 de Octubre a horas 11.15 en la Basílica de Nuestra Señora de La Paz (Plaza Murillo). Su asistencia comprometerá la gratitud de la familia doliente.

La Paz, 21 de Octubre de 1975.

AGRADECIMIENTO E INVITACION

María Antonieta Alvarez vda. de Ramírez esposa; Brenda Ramírez Alvarez, hija; Luis Ramírez y Cármen Maldonado padres; Elsa de Villavicencio (ausente) y Uberlinda Ramírez hermanas; los padres políticos, hermanos políticos, tíos, primos, sobrinos, y demás familia del que en vida fue ejemplar hijo, esposo y padre

Sr. AMERICO RAMIREZ MALDONADO

Q. E. P. D.

Expresan su profundo agradecimiento a sus parientes, amigos, compañeros de colegio y facultad, por los sentimientos de pesar y condolencias expresadas, e invitan a la misa que en sufragio de su alma recordando el mes de su sensible fallecimiento mandarán oficiar el día de hoy 21 del presente a horas 11.30 a.m. en la Basílica de San Francisco.
Su asistencia a este acto de piedad cristiana, comprometerá nuevamente la gratitud de la familia doliente.
El duelo se despide en la puerta del templo.

AGRADECIMIENTO E INVITACION

La familia del que en vida fue

ANGEL VALERA CAMARA

Q. E. P. D.

expresa su profundo agradecimiento a sus parientes, amigos, personas piadosas, Beneméritos de la Patria, Federación Boliviana de Fútbol, Clubes e instituciones Sociales, por sus sentimientos de pesar, condolencia y duelo e invita a la misa que se celebrará el día de hoy Martes 21 de Octubre a Horas 19.- en la parroquia Corazón de María, Avenida Busch. Su asistencia a este acto de piedad cristiana, comprometerá la gratitud de la familia doliente.
El duelo se despide en la puerta del Templo.

La Paz, Octubre de 1975.

La familia del que en vida fue Sr.

ENRIQUE ORTUSTE DAZA

(Q. E. P. D.)

invita a sus parientes, amigos y demás personas piadosas, asistir a la misa que recordando los seis meses de su sensible fallecimiento, se llevará a cabo el día de hoy a horas 12 am. en la iglesia de San Juan de Dios. Favor que agradecerá la familia doliente.

Firma comercial

Precisa los servicios de dos Operadores de Máquinas de Contabilidad.
Dirigirse mediante carta manuscrita, indicando su Curriculum Vitae, a Casilla Nº. 1415.

Gratificación

Se ha extraviado un arete de brillantes el día sábado 18,a horas 12 en la esquina Aspiazu y 20 de Octubre. Se dará buena gratificación a la persona que lo devuelva por tratarse de un recuerdo familiar. Llamar al teléfono 25621.

LA ESCUELA DE PIANO
Yolanda Pando Zalles
presenta su
PRIMER RECITAL ANUAL DE PIANO
Club de La Paz
Martes 22 de octubre, 18.30
Entrada libre

AVISO PUBLICITARIO

más vale un San Pedro que cualquier otra copa!

IDENTIFIQUESE CON LA MEJOR BEBIDA TIPICA BOLIVIANA
SINGANI SAN PEDRO

CADA DIA UN San Pedro ... ESTIMULA Y SIENTA MEJOR!

VENTAS EN TODO EL PAIS
GRACE
LA PAZ: MERCADO 1099
La Paz agencias
JUAN DE LA RIVA 1405
casi esquina Loayza
Tel. 53919
YACUMA 132
esquina Almirante Grau
en Santa Cruz
CHARCAS 367
Tel. 22401

AVISOS ECONOMICOS

Revistas Libros

GISBERT Y CIA. S.A.
Casilla 195

- THOMAS- Cálculo Infinitesimal y Geometría Analítica.
STANDARD MATHEMATICAL TABLES 22a Edición
SUPPES - Introducción a la Lógica Simbólica.
GONZALEZ GALE - Elementos de Análisis Matemático.
BRAND - Análisis Vectorial.
IZQUIERDO ASENSI - Geometría Descriptiva.
JAMES - Métodos Numéricos Aplicados.
OUBINA- Introducción a la Teoría de Conjuntos.

Ofertas especiales

TIENDA CENTRICA Ofrezco. Armentia 555 (15-25/64601)

ANILLOS PROMOCION BACHILLERES Profesionales, modelos Americanos desde 250.- Pesos Joyería "Monolito" Ingavi 839 (8-20/63772)

VENDO Prensa Chandler, doble oficio. Calle Santa Cruz 481 (21-25/64762)

ORTOPEDIA AMERICANA Bragueros, fajas, Lumbar, Yanacocha 715 (14-3-XI/63936)

GRAN LIQUIDACION DE ARTEFACTOS Sanitarios, lavamanos, inodoros, con tanque alto, azulejos blancos Ref. Larecaja N°. 210 (18-20/64637)

VENDO DOLARES teléfono 21907 (18-20/64642)

Profesores Academias

ALEMAN Se dan clases de alemán a domicilio. Teléfono 29616. (R).

INSTITUTO MATEMATICO Dicta clases de nivelación. Consulte clases particulares. Mariscal Santa Cruz 1295, teléfono 63617. (16-21/64609)

Departamentos Habitaciones

VENDO Departamento Edificio Fénix (Potosí esquina Loayza) Piso 11-1104 y local. Ref.: Mismo local. (19-25/64606).

HOTEL ATLANTIC Avenida Armentia 521 teléfono 23342, habitaciones individuales $b. 20.- delegaciones convencional. (20-20-XI/64755).

ANTICRETICO Por $bs. 23.000 2 habitaciones, cocina, baño, agua, Manzaneda. Fono 42792. (21-23/64760)

SOPOCACHI Alquilo amplio dormitorio independiente, pensión. Ropa lavada, teléfono 28079. (16-22/64611)

SE ALQUILA Una habitación amueblada a persona sola y honorable Ref: Teléfono 40582. (15-21/R)

Vehículos

COLECTIVO FARGO 1966 motor nuevo excelentes condiciones VENDO ocasión Avenida Chacaltaya 991 teléfono 50524 (18-20/64641)

POR VIAJE Vendo Toyota Célica Deportivo, modelo 72. Ver: Juan de Vargas 2319, teléfono 42875. (19-23/64647).

AUTOMOVIL Chevrolet Malibu modelo 69 sólo 20.000 Kms. recorrido, azul, cuatro puertas, totalmente nuevo. Referencias teléfono 56628 días hábiles (20-21/64753).

VENDO CAMIONETA Toyota Doble tracción, Motor Standard Verlo Calle Illimani 1930 (garaje) pocos días (18-20/64631)

VENDO CAMION Y volqueta Chevrolet 75, flamantes. Referencias La Plata 1196 ORURO (21-28/64758)

FORD FALCON FUTURA 74 motor 221 diplomático 18.000 kms. butacas, ruedas deportivas, caja cuatro velocidades. Ver Campos 122 Sopocachi, después 16.30 horas, teléfono 23208 (18-23/64628)

Teléfonos

TELEFONO Calacoto vendo llamar 40180 o 24959 (18-20/64635)

Propiedades Terrenos

VENDO LOTE De terreno bien ubicado en San Pedro 234 m2. $bs. 348.000 Teléfono 26025 (21/64763)

COMPRO TERRENO De 4.000 a 5.000 m2 zona Cota-Cota, Aranjuez, Achumani Referencias teléfono 26286 Hrs. oficina (20-22/64754).

TERRENO LA FLORIDA permuto por tienda o garaje zona Comercial o 6 de Agosto llamar 24959 (18-20/64636)

Orquestas

CONJUNTO ELECTRONICO Cano y su Combo Teléfono 52651. (21-27/64761)

VENTA OCASION Radio-Amplificador con Pick -Up Stereo Zenith, National teléfono 40147 Los Claveles 2561 Sopocachi (18-19/64644)

LOS "ONIX" Conjunto electrónico teléfono 54333 (18-1°/64629)

ORQUESTA TELEFONO 53220 (8-12-XI/63760)

ORQUESTA Electrónica "CARAVELL", teléfono 64206. (15-22/63949)

Técnicos

TECNICO REPARA Refrigeradores, cocinas, lavarropas, garantizado, teléfono 55449. (16-23/64615)

REPARAMOS TELEVISORES Radios a domicilio. Teléfono 62911. (16-5/63525)
VENDO Departamento Edificio Fénix piso 1104 y local. Ref: Mismo local. (16-22/64606)

ELECTRICISTA Repara cocinas de toda marca con garantía, teléfono 55449. (16-23/64615)

PLOMERO Instalaciones sanitarias. Teléfono 26823 (21-25/64757)

TECNICO CALEFONES Se instala y repara, garantizado, teléfono 55449. (16-23/64615)

PLOMERO Se hacen instalaciones y reparaciones, teléfono 54306. (20-22/64756).

REPARACIONES INSTALACION Plomería, gas, termotanque, cocina, calefones, sanitarios, cañerías. Servicio rápido garantizado teléfono 24210 Avenida Mariscal Santa Cruz N°. 1058 (17-26/64626)

Máquinas

DOS SILLONES antiguos tallados y dorados vendo teléfono 40161 (18-20/64630)

VENDO POR VIAJE Máquina fotográfica rusa con teleobjetivo, filmadora con sonido, máquina calcular para ingeniería. Ver: Juan de Vargas 2319, teléfono 42875. (19-23/64647).

SE VENDE una máquina de tejer marca Diamant N°. 12 nueva Ref. Calle José Aguirre Achá N°. 1313 teléfono 50463 (18-20/64640)

Varios

ORGANIZACION "JET" Ayacucho 429 of. 5 Telef. 65520. TRAMITA VOLANDO: LIBRETAS DE SERVICIO MILITAR en 20 días "JET" 65520.

PASAPORTES en 8 horas "JET" telef. 65520.
CARNET de identidad en 8 horas. "JET" telef. 65520.

AVISO Habiéndose extraviado la libreta de ahorro N°. 5826 del Bank of America queda anulada, por extenderse el correspondiente duplicado. (21/64759)

AVISO Habiéndose extraviado la libreta de ahorro 5381 de Mutual La Paz, queda anulada por extenderse el correspondiente duplicado. (21/64759)

PLACAS PARA VEHICULOS en 8 horas. "JET" telef. 65520.
LEGALIZACION DE DOCUMENTOS al exterior en el dia "JET" telef. 65520.
TITULOS DE BACHILLER en 20 días "JET" telef. 65520.
TRANSFERENCIAS DE VEHICULOS "JET" telef. 65520. (18-21/64631)

TRAMITES MILITARES Libretas, substitutivos, BENEMERITOS, Calificación Servicios, Rentas Vejez, Pensiones: gestiona BENEMERITO DANIEL ARDUZ, Procurador de Causas, ex-Secretario Tribunal Militar, 40 años práctica, Sagárnaga 151, Casilla 3807. (19-20/64648).

CONSULTORIO DENTAL Necesito en alquiler, favor llamar al teléfono 26285. (15-20/63944)

LLUMPAKHA-KOLLA Sus problemas de suerte y emocionales, teléfono 26244. (14-20/63928)

Empleados

NIÑERA Con certificados y garantía precisamos. Teléfono 82848 (R).

EMPLEADA Se precisa empleada doméstica con certificados, para atención de familia reducida. Referencias teléfono 26818 - 82967 (21/64764)

SANTA CRUZ

EN SANTA CRUZ Inversión altamente rentable. Terrenos ubicación excepcional, próximos Equipetrol. Ocasión $us. 10.- M2. Informes en La Paz, teléfono 29361, en Santa Cruz 23782 horas de oficina o Ballivián 664 (21-25/SC).

EN SANTA CRUZ vendo FERRETERIA acreditada Referencias 2-5695 casilla 5792 (21-30/8654)

EN SANTA CRUZ Necesito peluquero moderno. Escribir a Súarez de Figueroa 33 (20-22/64327).

Ropas

ROPA DE AGUA para Mineros trabajadores vendo, al precio más bajo de plaza, teléfono 40161 (18-20/64631)

Tocadiscos TV-Radios

CONJUNTO ELECTRONICO Cano y su Combo teléfono 52651 (18-24/P.P.)

Tejas "Chicago" de arcilla

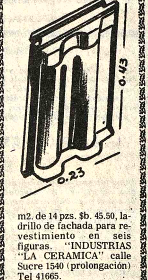

m2. de 14 pzs. $b. 45.50, ladrillo de fachada para revestimiento en seis figuras. "INDUSTRIAS "LA CERAMICA" calle Sucre 1540 (prolongación) Tel 41665.

AGENDA

PRESENCIA Av. Mariscal Santa Cruz.- Edif. Esperanza **CENTRAL:** Tel. 40460.- 41125 y 52184.- **GERENCIA:** Tel. 52172. **PUBLICIDAD:** Tel.: 52178 **REDACCION:** Tel. 51998.- Casilla 1451 Cajón Postal 3275.

FARMACIAS DE TURNO

DEL 18 AL 25 DE OCTUBRE

ORURO Dra. Sinda Sandi Colón N° 635 (Ballivian y Sucre) Tel. 40624 **BUSCH** Dr. Froylán Aldunate Av. Busch N° 1107 Tel 23753 **TRINIDAD** Dra. Victoria Postigo Calle Santa Cruz (Primera cuadra) **GALENO** Dra. Lily Sáenz Zoilo Flores N°-1320 Tel 52644 **MERIDA** Dra. Emira de Mérida Av. Manco Capak - República Tel. 20455 **AVENIDA** Dra. Rosario Fernández Av. Arce N° 2.888 Tel. 60981 **VIRGEN DE LOURDES** Dra. Mirtha Riveros Av. Tejada Sorzano - Unduavi.

FARMACIAS DE TURNO PERMANENTE

OBRAJES Plaza Franz Tamayo Tel. 82081 Obrajes.- **SAN CARLOS**, Av. República 26 Tel. 20223 Villa Victoria.- **VERA CRUZ** Av. Antofagasta N°. 100 Tel. 59107 Alto de La Paz.- **CRISTO REY** General Lanza 2110 Tel 27534 Sopocachi Alto.

TELEFONOS DE URGENCIA

BOMBEROS 119.- **ASISTENCIA PUBLICA** 118 - 22111.- **RADIO PATRULLA** 110.- **TRANSITO** 26148 **SAMAPA** 26628 - 26548 - **ENERGIA** 54357.- **TELEFONOS (RECLAMOS)** 113.**INFORMACIONES** 104 - **SEÑORITA HORA** 117.- **LARGA DISTANCIA EXTERIOR** 55907 - 09 **INTERIOR** 20402-03. **HOSPITAL DE CLINICAS CENTRAL** 22821 - 22872.- **AASANA** 59333 - 59310.

FLOTAS

TRANS-SERVICE LTDA. Alto de la Alianza N°. 630 Tel. 43154.- **TRANSPORTES "EL CHAPACO"** Chuquisaca 568 Tel. 40258; **TRANSPORTES UNIVERSO.** Av. Montes 638 Tel. 42831.- **EXPRESO SAMA.**- Plaza Riosinho N° 98 Tel. 64436 - 28462.- **TRANSPORTES PULLMAN BOLIVIA.**- Plaza Alonso de Mendoza teléfonos 55854 - 25893.- **ANDINO** León de la Barra 360 Tel. 20471 **CONTINENTAL.**- Av. Montes 675 Tel. 29061.- **COPACABANA**, Av. Montes 620 Tel. 20477 - 40461.- **LAURO**, Av. Camacho 1223 Tel. 27677.- **TRANSPORTES PILCOMAYO**, Figueroa esq. Tiquina, Tel. 22858.- **ALIAGA**, Av. Montes 700 Tel. 26376.- **URUS**, Bozo 194 Tel. 50793.- **TRANSPORTES SAN CRISTOBAL** Plaza Alexander 190 Tel. 27775 41076.- **FLOTA YUNGUEÑA**, calle Coroico N°. 1577 Tel. 43001.- **TRANSPORTES TARIJA**, Tiquina 37 Tel. 28911.- **TRANSPORTES VICTORIA** Emilio Calderón 562 (Gran Poder) Tel. 56599.- **TRANSPORTES ABAROA**, Plaza Alonso de Mendoza 242 Tel. 27096.- **MICROBUSES KIRQUINCHO** Bozo 108 Tel. 54612 - **TRANSPORTES "MOTO MENDEZ"**, Calle Humahuaca 844 Tel. 57929.- **TRANSPORTES TUNARI**, calle Bozo N° 108 Tel. 40375.- **TRANSPORTES MANCO KAPAC**, calle Tumusla 580 (Hotel Tumusla) **"DORADO ORIENTE"**, Pullman de lujo calle Bozo 106 Tel. 40373.- **TRANSPORTES RIVEROS** (a Copacabana) Av. Montes 660. Tel. 20984.- **EXPRESO PANAMERICANO LTDA.** Servicio Potosí - Sucre - Villazón Dirección calle Bozo N°. 167 Tel. 20803.

EXPRESO CINTA DE PLATA Teléfono 65658
TRANSPORTE PESADO Montes 505, teléfono 25083.
AUTO LINEAS INGAVI Av. Manco Kapac 445 teléfono 28981.
EXPRESO "LA VELOZ DEL SUD", Av. Manco Kapac 450- Teléfono 23146, La Paz - Bolivia.

EMPRESAS AEREAS

LLOYD AEREO BOLIVIANO, Tels. 54649 - 53132 - 55769 - 51155 - 51163 - 59053. **LUFTHANSA** Tels. 20383 - 25780 - 50499 - 50609 - **AEROPUERTO** Tel. 59151.- **AEROLINEAS ARGENTINAS** Tel. 50792.- **AVIANCA**, Tels. 43909 - 40883.- **AIR FRANCE**, Tel. 51740 - **LAN**, Tel. 28536.- **KLM** Tel. 42965 - **SWISSAIR**, Tel. 28924.- **PANAM** Tels. 54117 - 41863 - **BOA**, Tel. 26387 **VARIG**, Tel. 21450.- **ECUATORIANA** Tel. 54472.- **IBERIA**, Tels. 20270 - 24378.- **ALITALIA**, Tel. 23494.- **B.O.A.C.** Tel. 55541 - **CANADIAN PACIFIC** Tel. 55541.- **SOUTH AFRICAN AIRLINES**, Tel. 55541 - **BRITISH CALEDONIAN** Tel. 55541, **TAM**, Telf. 25542, Aeropuerto 59125.
BRANIFF INTERNATIONAL
VENTAS - INFORMES Tels.: 21100 - 21105 - **AEROPUERTO** Tel. 59303.- **CARGA.**- Tels. 59555 - 59012.- **ESTACION CENTRAL** Tels. 52510 - 53410 - **ESTACION GUAQUI** Tel. 888

Nuevo vigor para Hombres

Hombres preocupados por conservarse jovenes y retardar su vejez, han encontrado en las grageas OPOVITAM su gran remedio para mantener o mejorar su VIGOR SEXUAL y para seguir virilmente activos como en años atrás. OPOVITAM es muy eficaz en casos de DEBILIDAD SEXUAL, DECAIMIENTO GENERAL, FALTA DE MEMORIA, Y CANSANCIO MENTAL. Vuelva a sentirse joven y animoso como antes . . . Refuerce su Vigor Varonil . . . Pida en Farmacias

OPOVITAM PARA HOMBRES
(FABRICADO EN ESTADOS UNIDOS)
D-88

Militar afirma que organismo tupamaro permanece latente

MONTEVIDEO, 20 (AP).- El aparato militar de los guerrilleros ultraizquierdistas Tupamaros está virtualmente destrozado pero sigue latente su organización política y económica, dijo el Comandante del Ejército, Teniente General Julio C. Vadora.

Antes de la inauguración de la undécima conferencia de ejércitos americanos el jefe militar sostuvo que "la situación está controlada", merced a un vasto y rígido dispositivo de seguridad implantado en ese país.

Los Tupamaros, que era una de las organizaciones guerrilleras mejor adiestradas de América Latina, desataron su más cruenta actividad entre 1968 y 1972, hasta que las Fuerzas Armadas pasaron directamente a enfrentarlos.

En poco más de seis meses virtualmente los aplastaron, pese a que se reconoció que los Tupamaros han intentado reorganizarse y, eventualmnte, reanudar sus actividades.

El General Vadora expresó que el "aparato militar de los grupos subversivos está destruido y el resto se mantiene latente pero controlado".

Agregó que la "sedición fue derrotada en lo que respecta a su aparato armado, pero no en cuanto a la capacidad económica y política que sigue latente y puede reorganizarse".

Según reiterados informes oficiales, el presunto intento tupamaro por reorganizarse cuenta con el decidido apoyo de organizaciones extremistas del exterior, especialmente del "Ejército Revolucionario del Pueblo" de la Argentina, cuyos métodos de acción son similares a los que utilizaran los Tupamaros en el auge de sus actividades.

La Conferencia de Ejércitos Americanos que se inaugurará, hoy, precisamente, tiene como punto central de discusión la lucha contra las organizaciones subversivas y la penetración marxista.

El militar uruguayo dejó establecido implícitamente que en la Conferencia de Ejércitos Americanos cobrará especial relieve el intercambio de informaciones, para permitir a "cada ejército luchar con más eficacia en el ámbito de sus respectivos países".

En realidad, agregó Vadora, ya existe un "estrecho enlace entre los ejércitos, para saber cuáles son las posibilidades del enemigo común"

EE.UU. venderá a URSS 30 millones de toneladas de trigo

WASHINGTON, 20 (AP).- Los Estados Unidos convinieron en vender a la Unión Soviética no menos 30 millones de toneladas métricas de trigo y maíz en un periodo de cinco años, según dijeron hoy funcionarios norteamericanos. Por su parte los soviéticos prometieron vender algun petróleo a los Estados Unidos.

Los tratos paralelos fueron completados en Moscú por el Subsecretario de Estado Charles W. Robinson. Los arreglos estabilizan las comprás soviéticas en los Estado Unidos.

Fuentes legislativas manifestaron que el anuncio de los acuerdos por la Casa Blanca fue demorado para que fuera mínimo su impacto en los mercados.

Añadieron los funcionarios que en adición a seis millones de toneladas anuales, los soviéticos tendrán opción a comprar, sin nueva consulta de gobierno a gobierno, otros dos millones de toneladas métricas de trigo y maíz cada año en tanto la existencia de granos de los Estados Unidos no baje de 225 millones de toneladas métricas.

Si eso sucediera, los Estados Unidos se reserva el derecho de reducir las ventas a la Unión Soviética a menos de seis millones de toneladas métricas.

Las ventas de granos comenzarán el próximo octubre. No se aclaró inmeditamente cuándo comenzarán las compras de petróleo ni su monto. Una porción muy pequeña de los 5.8 millones de barriles importados diariamente por los Estados Unidos procede ya de la Unión Soviética.

Funcionarios dijeron que los soviétios comprarán el trigo y el maíz de negociantes privados a los precios prevalecientes en los mercados norteamericanos "y procurarán espaciar las compras y embarques a lo largo de cada uno de los cinco años".

De acuerdo con cálculos norteamericanos, el trato en granos tiene un valor de 1.000 millones de dólares en divisas extranjeras, cebada, sorgo, frijol, de soya, avena, centeno y arroz no están cubiertos por el convenio y pueden ser vendidos a la Unión Soviética sin aviso previo.

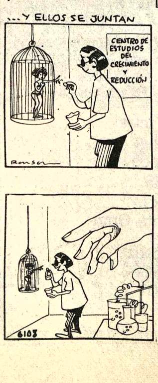

DANIEL EL TRAVIESO

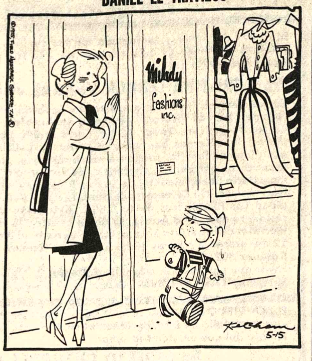

No voy a entrar ahí. Es igual que un gran escaparate para guardar ropa.

DIVULGUELO

JUSTO Y FRANCO

MARIA DE ORO

APARTAMENTO "G"

JEEF COFF

MARK TRAIL

PICAPIEDRA

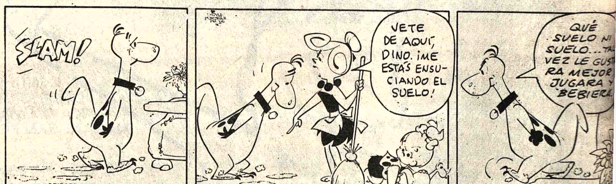

Huelga de maestros paraliza la educación básica en Venezuela

CARACAS, 20 (IPS).- Los 45 mil afiliados de la federación de maestros de Venezuela inician mañana una huelga nacional que paralizará toda la educación primaria en el país, según lo anunció el Presidente de esa organización sindical, Isaac Olivera.

El conflicto se inició hace dos semanas en el Consejo Venezolano del Niño (organismo estatal que se encarga de atender a la infancia abandonada y de hogares sin recursos), cuando el despido de un enlace sindical ocasionó un paro de los maestros adscritos a este organismo. El gremio de maestros del Consejo Venezolano del Niño pedía la reincorporación del gremialista despedido y la distitución de la presidenta de ese organismo, Teresa Albañez. El Ministerio de Educación, del que depende el C.V.N., transó por la reincorporación del funcionario a una sección del Ministerio, lo que no fue aceptado por los maestros y derivó en el día de ayer en el acuerdo de la federación nacional de iniciar mañana una huelga de solidaridad nacional.

La huelga del C.V.N. afectó a la totalidad de albergues nacionales para niños difíciles o con problemas, internados para niños abandonados, guarderías infantiles para familias sin recursos, y afectará ahora al extenderse a toda la educación primaria a una población infantil aproximada de 3.900.000 niños (2.100.000 de educación primaria y 1.800.000 acogidos al C.V.N.)

El paro del C.V.N. y la programada huelga general ha sido criticado por la totalidad de los sectores políticos y culturales del país y fue calificada de ilegal por el gobierno, ya que considera que los maestros ti tienen categoría de funcionarios públicos y por tanto no pueden declararse en huelga según determina la ley de carrera administrativa en Venezuela. Sin embargo, también consideran gran parte de los sectores interesados que la intransigencia de la Presidenta del C.V.N., ha sido motivo fundamental de que se llegase a esta situación de conflicto.

Una de las personalidades más destacadas que se pronunció contra la huelga de los maestros es Juan Pablo Pérez Alfonzo, uno de los padres de la Organización de Países Exportadores de Petróleo (OPEP) dedicado actualmente a los temas de la infancia venezolana, el principal problema del país según en acreditada opinión.

Pérez Alfonzo se mostró alarmado por los niveles de "corrupción, de degradación moral, de indiferencia e insensibilidad social, que se han sumado en el país en los últimos años, invirtiendo los valores tradicionales de un pueblo eminentemente humano y bondadoso.

Policía chilena halló armas en ex sede del PC

SANTIAGO DE CHILE, 20 (IPS).- Los servicios de seguridad del gobierno, informaron que descubrieron dos depósitos ocultos de armas y municiones, planos y documentos de carácter bélico, en la ex-sede del proscrito Partido Comunista, ubicada en Teatinos con compañía, en pleno centro de esta capital. Allí funciona ahora una escuela de electrónica.

El hallazgo fue posible por una denuncia que determinó el allanamiento del local, encontrándose un depósito de armamento bajo el piso de una sala de clases. Un segundo depósito fue ubicado en otra sala. Según los servicios de seguridad, allí había ametralladoras, fusiles, pistolas, cartuchos, polvora y otros implementos ofensivos.

Además, se da cuenta del hallazgo de planos del inmueble, destacando diferentes salidas para el caso de evacuación de emergencia, otro documento incluye un "inventario" donde se menciona numerosos armamentos todavía no ubicados.

Denuncia en Colombia

"Apresaron" a un bebé en Chile para hacer confesar a su padre

BOGOTA, 20 (IPS).- Un niño de 18 meses fue encarcelado por el gobierno militar de Chile, el pasado 29 de septiembre. Con el pequeño fueron detenidos sus abuelos maternos Hugo Pizarro y Beatriz Sánchez y conducidos a la casa de torturas de Villa Grimaldi. Su madre, asilada en Colombia, que no revela su nombre por razones obvias, hizo un llamado angustioso a las madres colombianas para que le ayuden a rescatar de la Junta Militar de Chile a su familia, compuesta por Mario Venegas, Marcelo Venegas Pizarro, Hugo Pizarro y Beatriz Sánchez, detenidos en los campos de concentración chilenos.

La denuncia fue hecha, en el diario "El Pueblo", por un miembro del comité de solidaridad con los presos políticos de Chile.

"La historia de esta madre chilena es así: el siete de octubre pasado recibió en Medellín (Colombia) una carta de Chile en la que se le pedía el favor de comunicarse telefónicamente con ese país, porque sus padres y su pequeño hijo habían sido detenidos y llevados a la casa de torturas de Villa Grimaldi. Pero la comunicación con Chile fue imposible. Según esta carta el 29 de septiembre una patrulla militar se presentó en la casa de sus padres (comuna Micalvi 501, departamento 408, villa Frei Muñoz) a las doce del día, tomaron prisioneros a ellos y al pequeño Marcelo. Esto se hace con el objetivo de lograr que Mario Venegas, padre del niño, confiese delitos que no ha cometido, presionado por el chantaje, para poderlo juzgar en consejo de guerra.

Cuando el 11 de septiembre de 1973 se produjo el golpe en Chile, ella tenía tres meses de embarazo. Fue detenida por el gobierno de Pinochet y torturada salvajemente. Dos meses después fue dejada en libertad, al no poder la junta militar comprobarle ningún delito, en 1974, abril, nació su pequeño hijo. Su padre había sido despedido del lugar donde trabajaba y reemplazado por un militar.

El 10 de octubre, durante un operativo militar realizado en la Universidad Católica, fue capturado. Estudiaba allí para sacar el master en química. Estuvo desaparecido durante cuatro meses y los servicios de inteligencia de la junta negaban que estuviera preso. Apareció luego en la casa de torturas de Ritoque, donde había sufrido las más horribles torturas físicas y morales. Ante esta situación, su esposa buscó asilo en la embajada colombiana en Santiago y se trasladó a Colombia con la esperanza de poder rescatar a su familia, y traérsela a vivir consigo. Pero todo ha sido inútil.

Lufthansa continúa con planes de crédito en pesos bolivianos

Personeros de Lufthansa expresaron ayer a la prensa local que "la medida adoptada por el Supremo Gobierno en relación a la fuga de divisas con el fin de precautelar los intereses nacionales es bien vista" por esa compañía la cual, según dijeron, "continúa con sus planes de créditos en pesos bolivianos en toda la república"

Preguntados si esa política crediticia debía ser interpretada como una actitud de confianza de Lufthansa en el desarrollo y estabilidad nacionales, dijeron:

"Nuestra Empresa confía plenamente en el progreso y desarrollo del país, razón por la cual, Lufthansa como organización internacional desea seguir brindando a sus clientes facilidades en cuanto respecta a la necesidad de viajar, tanto a nivel empresarial, como personal, ofreciendo planes de crédito paralelamente a la Empresa Aérea Nacional".

Respecto al número de viajeros que adquieren sus pasajes al contado, dijeron haber notado que gran porcentaje de sus clientes "prefieren pagar al contado por que con esta modalidad tienen una visión más clara sobre el presupuesto de viaje y pueden disfrutar plenamente de sus vacaciones y a su retorno no encontrar obligaciones del viaje realizado"

Con referencia a la ampliación de rutas internacionales por parte del Lloyd Aéreo Boliviano, los representantes de Lufthansa, expresaron:

"Lufthansa ve con agrado el desarrollo del LAB porque de éste modo, el pasajero nacional o el turista encuentra en éstas ampliaciones de rutas mayores comodidades y frecuencias de desplazamiento hacia centros internacionales.

Podemos hacer notar que el LAB y Lufthansa caracterizadas ambas por su estrecha vinculación, ofrecen en conjunto comodas y rápidas conecciones desde Lima, Río de Janeiro o Buenos Aires por parte del LAB continuándo en Lufthansa hacia Norte América y Europa, aparte de los servicios directos que ofrece Lufthansa semanalmente desde La Paz"

Interrogados, finalmente, si Lufthansa realizaba alguna labor para atraer turistas hacia Bolivia, expresaron:

"Nuestra central en Frankfurt cuenta con un departamento especializado en Turismo a través del cual todas nuestras oficinas pueden ofrecer al futuro cliente cualquier información que necesite para planificar su viaje a Bolivia, además y con bastante frecuencia recibimos visitas de personeros de vital importancia para una adecuada promoción, ellos son periodistas, funcionarios de agencias de viajes, quienes a través nuestro obtienen una idea clara y positiva del país"

DENTIFRICE aseptogyl 20

Pasta dental con calcio

PARA TODA LA FAMILIA

Distribuye:
DULCIFARMA S.R.L.
Colón 660

FORTALECE LAS GLANDULAS DEL HOMBRE Y RESTABLECE LA

VITALIDAD SEXUAL

La ciencia médica ha perfeccionado una fórmula que estimula las glándulas restaurando no sólo el vigor sexual, sino también logrando que la persona se sienta optimista.

Esta nueva fórmula se llama TONOSEX. TS-16

TONOSEX RESTAURA LA VITALIDAD

Ultimos portugueses en Angola esperan ser evacuados pronto

LUANDA, 18 (AFP).- Los últimos portugueses de Angola esperan turno día y noche en las pistas del aeropuerto militar de Luanda para ser evacuados hacia Lisboa.

Unas tres mil personas abandonan diariamente la capital angoleña para Portugal gracias a un verdadero puente aéreo.

La evacuación de los portugueses que desean partir de Angola antes del 11 de noviembre próximo, fecha fijada para la independencia de la ex provincia lusitana de Africa, será terminada el 31 de octubre.

A partir de ese día, sólo funcionarán los vuelos de las compañías aéreas regulares.

Una muchedumbre de refugiados espera desde hace varios días en este aeropuerto militar. Muchos de ellos vienen del sur del país, de puertos marítimos como Mocamedes, y acampan en las mismas pistas de aterrizaje ante las dificultades de alojamiento.

Instalados en medio de repuestos, los refugiados dormitan entre las cajas amontonadas ante los hangares de la base, cajas que a su vez serán cargadas en los aviones.

El Ejército portugués les ha proporcionado mantas con las que confeccionan tiendas rudimentarias que se lleva fácilmente el viento .

En la sala de embarque de la base militar flotan olores nauseabundos y el suelo está cubierto de papeles sucios y de paquetes aparentemente abandonados.

En la pista, los niños se entretienen jugando al fútbol con botes de conservas vacíos, mientras sus padres charlan o duermen apretados unos contra otros para protegerse del frío nocturno.

Menos de un mes antes de la partida de las tropas portuguesas, la base aérea de Luanda está guardada por unos cuantos soldados en mono leopardo, barbudos o mal afeitados. Algunos de ellos, cabello largo y gorro poco marcial sobre la cabeza, se pasean indolentemente por entre las cajas y los grupos de refugiados, fusil ametrallador en mano.

Camiones cargados de equipaje hasta los topes surcan regularmente las pistas plagadas de desperdicios para cargar en los aviones las maletas de los refugiados.

Muchos son víctimas de una psicosis colectiva. "Van a degollarnos después de la independencia", afirma un buen número de ellos sin poder explicar sin embargo las razones de ese temor.

María Celeste Gonealves, empleada doméstica de unos treinta años, declaró que abandonaba Angola "porque todos los blancos se van". No obstante, reconoce no haber sido molestada nunca por la población negra. Dos hermanas suyas partieron antes que ella, pero otras dos decidieron quedarse.

Varios portugueses afirman empero haber sido víctimas de vejaciones. "Me insultaron en la calle y me invitaron a marcharme, diciéndome que Angola ya no es mi país" dice Isabel Pinto.

Colegio Bioquímico Farmacéutico

X Congreso Panamericano de Farmacia y Bioquímica

Se cita a los colegas que deseen asistir al X Congreso Panamericano de Farmacia y Bioquímica que se realizará en la ciudad de Punta del Este (Uruguay) , del 30 de Noviembre al 7 de Diciembre, a la reunión que se llevará a efecto el día miércoles 22 a horas 20 y 30, en la sede social del Colegio.

La Paz, Octubre de 1975.
EL COMITE ORGANIZADOR

Para el Clan Braniff un buen horario de salida, la más oportuna hora de llegada, las frecuencias más convenientes, forman parte de una actitud de servicio.

Consulte a su Agente de Viajes IATA o a Braniff International.

VUELOS SEMANALES A MIAMI:

DIA	SALE	LLEGA	VUELO
LUNES	21.35	06.25	974
MARTES	22.00	07.05	920/912
JUEVES	20.05	06.00	974/912
VIERNES	07.15	16.20	904/976
VIERNES	23.05	06.45	974
SABADO	12.35	20.15	922/906

Miami
6 veces por semana con
El Clan Braniff.

BRANIFF INTERNATIONAL

Servicio Nacional de Caminos

CONVOCATORIA A PROPUESTAS Nº. 17/75

(TERCER LLAMAMIENTO)

Por orden del señor Ministro de Transportes, Comunicaciones y Aeronáutica Civil, se invita por tercera vez a las firmas comerciales y/o importadoras legalmente inscritas en las Cámaras de Industria y Comercio, a presentar propuestas para la provisión de:

Repuestos para mototraíllas "Wabco"

De acuerdo a Pliegos de Especificaciones que los interesados podrán retirar del Departamento de Equipos del Servicio Nacional de Caminos, previo pago de $b. 350.-- (TRESCIENTOS CINCUENTA 00/100 PESOS BOLIVIANOS).

Las propuestas deberán presentarse en sobre cerrado y lacrado llenando todas las formalidades de Ley, acompañando Boleta de Garantía de seriedad de la Propuesta de $b. 50.-- por el primer mil, más el cinco por mil del valor total de la propuesta hasta horas 15.00 (TRES EN PUNTO DE LA TARDE) del día Lunes 10 de Noviembre de 1975, en Secretaría del Departamento de Equipos del Servicio Nacional de Caminos, Av. 20 de Octubre 1829 (Planta Baja).

DIVISION DE RELACIONES PUBLICAS

Servicio Nacional de Caminos

SEGUNDA CONVOCATORIA A PROPUESTAS 21/75

Por orden del señor Ministro de Transportes, Comunicaciones y Aeronáutica Civil, se invita por segunda vez a las firmas comerciales y/o importadoras legalmente inscritas en las Cámaras de Comercio e Industria, interesadas en la provisión de:

a. 12 motores completos International RD-501

b. 20 medios paquetes International RD-501

Para entrega en 120 días

De acuerdo a Pliegos de Especificaciones que los interesados podrán retirar del Departamento de Equipos del Servicio Nacional de Caminos, previo pago de $b. 350.-- (TRESCIENTOS CINCUENTA 00/100 PESOS BOLIVIANOS).

Las propuestas deberán presentarse en sobre cerrado y lacrado, llenando todas las formalidades de Ley, acompañando Boleta de Garantía de seriedad de la Propuesta de $b. 50.-- por el primer mil, más el cinco por mil del valor total de la propuesta hasta horas 15.00 (TRES EN PUNTO DE LA TARDE), del día Lunes 10 de Noviembre de 1975, en Secretaría del Departamento de Equipos del Servicio Nacional de Caminos, Av. 20 de Octubre 1829 (Planta Baja).

DIVISION DE RELACIONES PUBLICAS

HOY CINES TV

16 DE JULIO Tel. 52119

Matinée, tanda y noche RECUERDOS DEL FUTURO (apta para todo público) además Corto metraje de Ukamau OPERACION TURBINA ENDE Matinée 7.10 y 9.10 tanda y noche 9.10 y 11.10.

6 DE AGOSTO Tel. 23829

Matinée, tanda y noche (sólo para mayores de 18 años) EL HOMBRE QUE AMO Actualidades Mundiales N°. 40 y documental de Proinca LOS NUEVOS POTOSIS Matinée Platea 7.10 Mezzanine 9.10 tanda y noche Platea 9.10 Mezzanine 11.10.

MONJE CAMPERO Tel. 23333

Matinée, tanda y noche AHORA MI NOMBRE ES NADIE y el corto nacional de Proinca LOS NUEVOS POTOSIS Matinée 9.10 y 5.60 tanda y noche 11.10 y 6.10.

TESLA Tel. 53803

Matinée, tanda y noche LOS CACHORROS (prohibida menores de 21 años) además el noticiero El Mundo al Instante Matinée 9.10 y 7.10 tanda y noche 11.10 y 9.10.

PRINCESA Tel. 51821

Matinée, tanda y noche LOS DULCES PECADOS DE SUSANA (prohibida menores de 21 años) Además el noticiero El Mundo al Instante Matinée, tanda y noche 6.10 - 5.10 - 4.10.

UNIVERSO Tel. 42660

Matinée Hs. 3.00 tanda Hs. 6,30 noche Hs. 9.45 INFIERNO EN LA TORRE Matinée, tanda y noche 18.10 y 15.10.

SCALA Tel. 23535

Matinée, tanda y noche LA TREGUA Matinée 7.10 y 9.10 tanda y noche 9.10 y 11.10.

LA PAZ Tel. 53842

Matinée, tanda y noche ARRUZA Matinée 7.10 y 9.10 tanda y noche 9.10 y 11.10.

PROGRAMACION PARA EL DIA MARTES 21 DE OCTUBRE DE 1975

15.20 POPEYE
15.45 HUMOR NEGRO PEPINELO EL PAYASO
16.00 TELECLASES
17.10 EL HIJO DE METEORO
17.26 PLAZA "SESAMO"
18.18 NACIMIENTO DE LA FOTOGRAFIA
18.36 CONSEJERO DE LA SALUD
19.03 PICAPIEDRAS
19.28 CARRERA AUTOMOVILISTA "GRAL BANZER"
19.45 DEPORTIVO 7
20.00 TELENOTICIOSO BOLIVIANO
20.30 TELENOVELA "AYER FUE MENTIRA"
21.10 MESA REDONDA PANAMERICANA
22.00 NUESTRO BARRIO
22.45 NUESTRAS INSTITUCIONES "SERVICIO NACIONAL DE CAMINOS"
23.16 PATRULLA JUVENIL
24.06 CIERRE EMISION

MIRAFLORES Tel. 53159

Matinée y noche dobles SALVAJE y PAPILLON tanda Matinée 5.10 tanda y noche 5.60.

PARIS Tel. 29704

Matinée, tanda y noche QUEIMADA Matinée, tanda y noche 7.10.

NOBEL

Matinée y noche doble EL MONSTRUO DE DOS CABEZAS y KING KONG REY DEL KUNG FU tanda KING KONG REY DEL KUNG FU además Espejo de Alemania Matinée, tanda y noche 6.10.

ROXY

Matinée, doble ROBINSON CRUSOE y DUELO DE TITANES tanda y noche DUELO DE TITANES y INSACIABLE EN EL AMOR (censura 21 años) Matinée 5.10 tanda y noche 5.60.

MEXICO Tel. 26867

Matinée, tanda y noche doble VIDITA NEGRA y EL SARGENTO PEREZ Matinée 5.10 y 4.10 tanda y noche 5.60 y 4.60.

EBRO Tel. 42939

Matinée, tanda y noche dobles BAJO EL POLVO DEL SOL y SI YO FUERA DIPUTADO Matinée 5.10 y 4.10 tanda y noche 5.60 y 4.60.

BOLIVAR Tel 25051

Matinée, tanda y noche CONTRANATURA (censura para 21 años)

MURILLO Tel. 52647

Matinée doble EL KUNG FU DE UN CAMPEON y EL DESEO DE VIVIR tanda doble EL KUNG FU DE UN CAMPEON y MELINDA (mayores de 18 años) noche doble MELINDA y EL MAGNATE (mayores de 18 años) Matinée 5.10 y 3.60 tanda y noche 5.60 y 4.10.

ESMERALDA Tel. 52454

Matinée, tanda y noche dobles FURIOSOS CHINOS ENCUADRADOS y EL DOBLE SALTO DEL KUNG FU Matinée 5.10 tanda y noche 5.60.

BUSCH Tel. 53694

Matinée y tanda EL DIA DEL CHACAL y EL VIENTO SALVAJE (todo público) noche EL DIA DEL CHACAL y VANESSA (estrictamente prohibida para menores de 21 años Matinée 4.00 y 5.00 tanda y noche 4.50 y 5.50.

MADRID

Matinée y tanda doble 7 ORQUIDEAS MANCHADAS DE SANGRE y ME LLAMAN TRINITY noche doble ME LLAMAN TRINITY y AUTOCINE MON AMOUR (sólo mayores de 21 años) Platea 4.60 Mezzanine 5.10.

VARIEDADES Tel. 24071

Matinée doble EL DIA QUE LLEGARON LOS MONSTRUOS y EL NIÑO DE ORO tanda y noche dobles EL DIA QUE LLEGARON LOS MONSTRUOS y FUEGO EN LA SANGRE Matinée 5.10 y 3.60 tanda y noche 5.60 y 4.10.

CENTER Tel. 22026

Matinée tanda y noche dobles EL TIGRE DE HONG KONG y DOS HERMANOS KARATECAS Matinée 4.20 y 3.70 tanda y noche 5.30 y 4.20.

LIBERTAD Tel. 53925

Matinée, tanda y noche dobles EL BOXEADOR CARRETERO y EL VENGADOR DEL DIABLO Matinée 5.10 tanda y noche 5.60.

IMPERIO Tel. 40451

Matinée, tanda y noche dobles ALFREDO EL GRANDE y GOLIATH CONTRA EL DRAGON Matinée 5.10 y 3.60 tanda y noche 5.60 y 4.10.

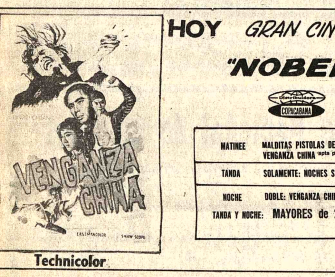

HOY GRAN CINE — ESTRENO EXCLUSIVO

"NOBEL"

CINEMASCOPE — COLOR BY DE LUXE

MATINEE	MALDITAS PISTOLAS DE DALLAS VENGANZA CHINA *apta para todo público*
TANDA	SOLAMENTE: NOCHES SENSUALES DE ORIENTE
NOCHE TANDA Y NOCHE:	DOBLE: VENGANZA CHINA Y NOCHES DE ORIENTE MAYORES DE 21 AÑOS

Technicolor

¡El "difunto" vivió más de 100 años, enterrando uno a uno, a sus ansiosos herederos...!

Herencia a la Francesa

Michel SERRAULT
Michel GALABRU
Claude BRASSEUR

ANDINA

JUEVES Cine 6 DE AGOSTO

¡una película donde todos mueren, pero de risa!

EL SARGENTO PEREZ

Julio ALEMAN - Luis AGUILAR - Norma LAZARENO

a colores

ISABEL SOTO LA MARINA-CARLOS NETO Y TITINO-BRUNO REY-JUAN GALLARDO - LALO DE LA PEÑA (El Bimbo)-SOLEDAD ACOSTA

PEL MEX

HOY GRAN CINE MEXICO

LA MEJOR PELICULA EXTRANJERA DEL A

"EL DISCRETO ENCANTO DE LA BURGUESIA"

GANADORA DEL "OSCAR"

con FERNANDO REY · PAUL FRANKEUR · DELPHINE SEYRIG · BULLE OGIER · STEPHANE AUDRAN
JEAN-PIERRE CASSEL · MICHEL PICCOLI · Scenario de LUIS BUNUEL and JEAN-PAUL CARRIERE
Produced by SERGE SILBERMAN · In COLOR

MAÑANA ARISTOCRATICO ESTRENO CINE TESLA

Si lo distrae una linda chica o tropieza con un extraño, cuide sus bolsillos y ojo que la vista engaña...!

"CON LAS MANOS EN LA BOLSA"

JAMES COBURN · MICHAEL SARRAZIN · TRISH VAN DEVERE
WALTER PIDGEON

ANDINA

Hoy - Cine Abaroa

En 3 grandes funciones dobles con:

Una niña busca a su padre

JOSEPH E. LEVINE presenta

UNA PRESENTACION DE

ARRUZA

¡Una Leyenda en su propio tiempo!

DISTRIBUIDA POR MGM

producido por BUDD BOETTICHER
protagonizado por CARLOS ARRUZA
Copias por De Luxe®

Es otro impacto de "Incofisa" Ltda.

HOY GRAN SUCESO en el Cine **LA PAZ**

Todas las tecnicas y pericias del Karate

"2 HERMANOS KARATECAS"

KAM KONG
YASUAKI
KURATA

COLORES

Dist. "LA PAZ"

HOY ESTRENO EXCLUSIVO

cine center

MATINEE - TANDA Y NOCHE DOBLE CON:
"EL TIGRE DE HONG - KONG"

"NADIE" COMO "TRINITY"

.. para hacer estallar el oeste de risas..

SERGIO LEONE presenta

"Ahora Mi Nombre es Nadie"

"MY NAME IS NOBODY"

UNA PELICULA UNIVERSAL - TECHNICOLOR - PANAVISION

Terence Hill
Henry Fonda

HOY GRAN ESTRENO

LA HISTORIA DE "NADIE" ES LA HISTORIA DE TODOS EN EL OESTE!

Cine Monje Campero

La película más aterradora, magnetizante y espectacular.

Un barrio misterioso donde todo puede suceder.....

GANADORA DE 2 "OSCAR" y nominada para 11.

CHINATOWN
(barrio chino)

Una nueva bomba de Roman Polanski

18 años

JUEVES ESTRENO CINE 16 DE JULIO

Clasificación de la 7ª. etapa

Clasificación	Pilotos	Coche No.	Tiempo Empleado	Promedio
1º	Marco Antonio Burgoa	8	2.27'09"5/10	80.321
2º	Tonci Mihaic	29	2.27'59"9/10	79.867
3º	Eduardo Zamora	9	2.31'07"0/10	78.218
4º	Leonello Tamarri	20	2.32'43"4/10	77.393
5º	"Veinteco"	4	2.35'01"5/10	76.246
6º	Oscar Crespo	7	2.39'14"5/10	74.227
7º	Ricardo Paita	10	2.45'16"2/10	71.519
8º	José Silva	24	2.49'41"7/10	69.654
9º	Mario Chacón	14	2.52'55"4/10	68.354
10º	Franklin Salas	19	2.59'59"2/10	65.671
11º	Walter Atalá	3	3.00'23"3/10	65.525

Abandonaron por fallas mecánicas los coches Nº 2 y Nº 31 conducidos por Rolando Bass-Werner y Dante Muñoz, respectivamente.

Servicio Nacional de Caminos

CONVOCATORIA A PROPUESTAS Nº. 23/75

Por orden del señor Ministro de Transportes, Comunicaciones y Aeronáutica Civil, se invita a las firmas comerciales y/o importadoras legalmente inscritas en las Cámaras de Industria y Comercio, interesadas en la provisión de:

Una Central y red telefónica interna

De acuerdo a Pliegos de Especificaciones que los interesados podrán retirar del Departamento de Equipos del Servicio Nacional de Caminos, previo pago de $b. 250.-- (DOSCIENTOS CINCUENTA 00/100 PESOS BOLIVIANOS).

Las propuestas deberán presentarse en sobre cerrado y lacrado, llenando todas las formalidades de Ley, acompañando Boleta de Garantía de seriedad de la Propuesta de $b. 50.-- por el primer mil, más el cinco por mil del valor total de la propuesta, hasta horas 15.00 (TRES EN PUNTO DE LA TARDE) del día Lunes 24 de Noviembre de 1975, en Secretaría del Departamento de Equipos del Servicio Nacional de Caminos, Av. 20 de Octubre Nº 1829 (Planta Baja).

DIVISION RELACIONES PUBLICAS

GOL DE REAL.- La pelota aparece en el fondo del arco, después que Aguilera, marcó el único (tanto del encuentro que Real le ganó a Tránsito a los 24 minutos (FOTO PRESENCIA DE SANTA CRUZ).

Brasil venció ayer a Argentina en básquet

MEXICO, OCT. 20 (AFP).- Brasil venció a Argentina 105/83 en la octava jornada del baloncesto masculino de los Juegos Panamericanos.

Al término del primer tiempo los brasileños ganaban por 55/33.

El triunfo de los actuales campeones panamericanos y sudamericanos resultó fácil y ya a los primeros 10 minutos de juego tenían una ventaja de 13 puntos (30/17).

Argentina nunca pudo encontrar la mejor senda para contrarrestar el poderío brasileño. Los argentinos se vieron afectados en el primer tiempo especialmente por el bajo rendimiento de Ernesto Gherman, su principal jugador, que sólo anotó tres canastas. En la etapa complementaria Brasil reemplazo a los titulares y aumentó igualmente su ventaja.

Los argentinos contaron en ese lapso con una mejor puntería de Gherman, que logró anotar 17 puntos en los últimos 20 minutos pero se notó una baja apreciable del jugador Adolfo Perazo, lo que influyó en la derrota de los gauchos.

Los argentinos perdieron 15 de 34 tiros libres que lanzaron mientras que los brasileños solamente 3 de 12.

Los equipos anotaron así:

Brasil: Paulinho 10 , Fausto 4, Ubiratán 8, Carioquinha 22, Helio Rubens 6, Marquinho 18, Gilson 8, Marcel 9, Adilson 8, Sergio 10, Roberto 2.

Argentina: Aguirre 2, Draghi 10, Martín 4, Pratto 4, Gitart 11, Rafaeli 5, Pellandini 10, Cadillac 3, Monachesi 7, Perazo 4, y Gherman 23.

Salió por límite de fouls el brasileño Paulinho.

Ogival

CON EL PESCADITO DE LA BUENA SUERTE

EL RELOJ SUIZO GARANTIZADO !!

Marca día y fecha

Ogival es robusto
Ogival es preciso
Ogival es elegante
Ogival es deportivo

Estados Unidos ganó en volibol

MEXICO, OCT. 20 (AFP).- Estados Unidos venció hoy en tres sets a Canadá por el torneo de volibol masculino correspondiente a los Juegos Panamericanos.

Los estadounidenses, que se impusieron por 15/9, 15/2 y 16/14, consiguieron así su tercera victoria en cinco partidos mientras que Canadá sumó cuatro derrotas en igual cantidad de encuentros.

Entrena ya en Lima equipo colombiano

Para segundo cotejo con el Perú

LIMA, 20 (AP).- La selección colombiana de fútbol realizó esta mañana una práctica de una hora y 20 minutos en preparación para el partido del miércoles frente a Perú por la final del campeonto sudamericano por la "Copa América".

Con la dirección del técnico Efraín Sánchez y el preparador físico Raúl Araya, de nacionalidad chilena, el equipo se preparó en las instalaciones del club Universitario de Deportes.

La primera parte estuvo dedicada a gimnasia y peloteo, luego siguieron carreras y ejercicios y otros detalles gimnásticos para culminar con una sesión breve de remates al arco.

El defensor Miguel Escóbar no practicó con sus compañeros y estuvo bajo la atención del médico Edison Quiñones y el kinesiólogo Antonio Martínez Según declaró Quiñones, Escóbar tiene un "ligero golpe en el muslo. No es nada importante pero no queremos arriesgar nada".

El preparador Araya se mostró satisfecho con la práctica y a su término dijo que "los muchachos están como tiro".

Señaló que la práctica fue de reacción a la pelota peruana para acostumbrarse a su peso y presión, ya que es más liviana que la Colombia".

"No ha habido reacción contraria con este primer contacto con, pelota peruana y estimo que con dos o tres días más de práctica con ese balón que se usará en el partido, se podrá tener buen control. La pelota incide mucho en los 90 minutos de un partido", agregó.

La práctica de la noche en el estadio "Nacional, escenario del partido, será para acostumbrarse al campo y a la luz artificial. Araya manifestó que "el entrenamiento de la noche será técnico-táctico. Para conocimiento del campo y seguir con desplazamientos. Es una prueba más de fútbol que de preparación física".

Araya luego rindió tributo al público y a los dirigentes peruanos por la atenciones recibidas y agregó que "como chileno rindo tributo a los aficionados. Nací en Iquique y la historia pudo haberme convertido en peruano. Pero creo que entre nuestros países no hay fronteras y todos somos hermanos. Siempre Chile ha sido bién recibido en Perú y ahora lo es Colombia, lo que confirma el alto grado de amistad y de cultura del pueblo peruano".

Iquique es un puerto chileno que antes de la Guerra del Pacífico de 1879 perteneció al Perú y que lo perdió en dicho conflictó.

Efraín Sánchez, por su parte, se mostró optimista con respecto al equipo y al partido. Los jugadores demostraron una gran camaradería y un alto espiritu y moral para el encuentro del 22.

Sánchez enfatizó que "estoy seguro que no habrá tercer partido. Ganaremos aquí el campeonato sudamericano" y entrando a considerar la figura de algunos jugadores destacó la del arquero Zape que "en mi opinión está entre los mejores del mundo. Creo que será muy difícil y hasta casi imposible que los peruanos le hagan un gol a Zape. Si ganamos será la victoria de Zape en este sudamericano" dijo.

No obstante los requerimientos de la prensa, Sánchez se excusó de dar la alineación para el 22, pero insinuó que la base seria el equipo que actuó en Bogotá y venció a Perú por 1-0.

"Este partido es muy importante para Colombia y para mi. Tengo que meditar cuidadosamente el aspecto de la alineación y estoy seguro que habrán algunos cambios, pero lamentablemente, como es mi costumbre, no deseo dar la alineación anticipada".

Sánchez confirmo que Ortiz llegará a Lima durante la jornada y el miércoles será sometido a un examen por los médicos. Ortiz fue lesionado en el partido contra Uruguay en Montevideo.

Las prácticas colombianas proseguirán mañana por la mañana y el miércoles, también en la mañana para jugar por la noche el partido contra Perú.

Cuba-EE.UU. colosos en Juegos Panamericanos

MEXICO, OCT. 20 (AFP).- La primera semana de competencias de los VII Juegos Panamericanos hizo ya patente la aplastante supremacía de dos países, Estados Unidos y Cuba.

De los trescientos veintiún lauros repartidos en la primera semana, ciento ochenta y dos correspondieron a los dos gigantes de estos juegos, con ciento nueve para los norteños y setentitrés al activo de los insulares caribeños.

Los otros treintiún paises alistados en las competencias panamericanas, conquistaron en total ciento treintinueve lauros, gracias sobre todo al esfuerzo de los canadienses brasileños y mexicanos, que sumaron por sí sólos noventicuatro.

La diferencia entre los gigantes y el resto de América es aún más notable en los lauros de oro.

Panamericanos

Eliminatorias del torneo de natación

MEXICO, OCT. 20 (AFP).- Las eliminatorias de natación de la jornada del lunes en los Juegos Panamericanos dieron los siguientes resultados

200 metros nado libre

PRIMERA SERIE:

1. Hellen Wallace EE.UU 2 1. Hellen Wallace EE.UU 2m 14s 19.
2. María Guimaraes Brasil 2.16.72.
3. María Ramón Cuba. 2.17.17.
4. Blanca Martínez México 2.21.09
5. Ivette Hyndman Barbados 2.23.23

SEGUNDA SERIE:

1. Gail Amundrud Canadá 1 2.10.86
2. Orejuela Lorgia Ecuador 2.15.77
3. Leslie Thomson P. Rico 2.20.55
4. Stella Mohme Perú 2.21.42
5. Rosa Philips Jamaica 2.21.79
6. Belinda Philips Jamaica 2.23.67
7. Shelley Kramer I. Virgenes 2.24.73

TERCERA SERIE:

1. Kim Plyeton EEUU 2.13.47
2. Anne Jardin Canadá 2.14.62
3. Elena Jacob Cuba 2.16.37
4. Verónica Espinosa México 2.18.21
5. Andrea Neumayer Argentina 2.20.69
6. Leyla María Louzada Brasil 2.21.17
7. Tania Blakeman P. Rico 2.21.61
8. Clara Ema Reyes Colombia 2.26.15

Pasan a la final los ocho mejores tiempos Canadá, Pleyton EE.UU. Jardin Canadá, Wallace EE.UU. Lórgia Ecuador, Guimaraes Brasil, Acob Cuba y Ramón Cuba.

Se precisa Cajero

El Comité Organizador de los VIII Juegos Deportivos Bolivarianos, precisa los servicios de un CAJERO - HABILITADO. Los interesados deberán presentar documentos que acrediten conocimientos y experiencia para el desempeño de este cargo. Asimismo, el postulante deberá estar en condiciones de presentar fianza ante la Contraloría General de la República. Los expedientes se recibirán hasta el día viernes 4 del presente mes a horas 11 y 30, en las Oficinas del Comité, situado en la Av. 16 de julio Nº. 1800. (Noveno Piso).

Finísimos relojes

LANCO SWISS

AUTOMATICOS
IMPERMEABLES
CALENDARIO

Ventas en los mejores almacenes del país

Auxiliar Administrativo

Se requiere los servicios de un Auxiliar Administrativo, que reúna las siguientes condiciones básicas:

- No mayor de 30 años.
- Con experiencia en elaboración de planillas, cálculo de liquidaciones a la Renta, Seguridad social, etc.
- Sólidos conocimientos de Teneduría de Libros.

Presentar solicitud manuscrita acompañando curriculum y certificados en Avda. Montes 523,2º Piso.

MEAVE y SILVA
Auditores y Consultores.

AMOR ES...

comer Nutrinal S.R.L.

LA PAZ: TEL. 29895 COCHABAMBA: TEL. 1389
SUCRE: TEL. 2362 SANTA CRUZ: TEL. 2-7800
TARIJA: TEL. 1122

publicentro

LA ELEGANCIA DEPORTIVA DE TECHNOS

Technos el reloj Suizo que da la hora al mundo

Venta de relojes a facilidades de pago y a sola firma en los siguientes lugares:

LA PAZ: VELAMOR & CIA. Av. América Nº 113
SANTA CRUZ: SERVITECHNOS Galería España Local Nº 13
SUCRE: RELOJERIA ALEXANDER C. Ravelo Nº 13

SERVITECHNOS: servicio de mantenimiento y control electrónico de la precisión para los relojes vendidos por VELAMOR & CIA.

TECHNOS

Representantes en Bolivia: Velamor & Cia.

Technos Watch Co. CH-4716 Welschenrohr Suiza

A MADRID 14 horas 40 minutos IBERIA

PRESENCIA

Deportes

La Paz, Bolivia, martes 21 de octubre de 1975

Se reinicia hoy Gran Premio con la 8ª. etapa

De Tarija rumbo a Villazón

Desde la ciudad de Tarija se largará hoy la octava etapa del "Gran Premio Nacional de Automovilismo, Presidente de la República, Gral. Hugo Banzer Suárez".

La etapa de hoy se correrá sobre un trayecto de 194 kilómetros hasta la localidad fronteriza de Villazón.

La largada a los 11 participantes en la séptima etapa abandonaron Rolando Bass Werner y Dante Muñoz- será dada por las principales autoridades tarijeñas desde las 9 horas.

Originalmente la largada debía realizarse a las 10 horas, pero, por motivos que se desconocen la misma fue adelantada en una hora.

El primero en partir será Ricardo Paita, quien hasta el momento, contra todo pronóstico viene cumpliendo excelente carrera seguido por Oscar Crespo. Paita aventaja al ex campeón con 49 minutos, tiempo este que bien podría ser descontado en la etapa de hoy si se tiene en cuenta las buenas condiciones de la carretera desde Tarija hasta Villazón.

EDUARDO ZAMORA.- Uno de los animadores del Gran Premio Nacional de automovilismo, cruza la meta en la ciudad de Santa Cruz. El piloto chuquisaqueño se halla ubicado en el tercer puesto de la clasificación general (FOTO PRESENCIA DE SANTA CRUZ).

Medallas en México

..MEXICO, D.F. 20 (AP) - Cuadro de medallas de los Séptimos Juegos Deportivos Panamericanos, al iniciarse hoy la segunda semana de competencias:

País	Oro	Plata	Bronce	Total
Estados Unidos	47	42	22	111
Cuba	32	26	14	72
Canadá	10	15	18	43
México	4	5	16	25
Brasil	4	7	12	23
Argentina	2	3	3	8
Colombia	1	1	4	6
Rep. Dominicana	-	-	6	6
Panamá	-	2	3	5
Puerto Rico	-	1	4	5
Venezuela	-	1	2	3
Bahamas	-	1	1	2
Jamaica	-	-	2	2
Ecuador	1	-	-	1
Perú	1	-	-	1
Trinidad Tobago	-	1	-	1
Guatemala	-	-	1	1
Antillas Holandesas	-	1	-	1
Guyana	1	-	-	1
Barbados	-	-	1	1
Uruguay	-	-	1	1

COJ pide acelerar obras deportivas

Empresas deben reajustar planes

El Comité Organizador de los VIII Juegos Bolivarianos a realizarse en esta ciudad en 1977 luego de prolongada reunión sostenida ayer hizo conocer una Resolución.

Se dictó la mencionada resolución con objeto de que las empresas que tienen contratos de obras de infraestructura deportiva en actual ejecución reajusten sus planes de trabajo en coordinación con técnicos del Comité para acelerar la conclusión de las obras encargadas.

Uno de los puntos considerativos de la mencionada resolución indica textualmente lo siguiente: "Que el retraso que se ha podido constatar en el avance de obras no es imputable al Comité Organizador ni a las empresas constructoras en general, sino a factores imprevisibles, como fue, en determinado momento, la falta de cemento.

Otro de los puntos dice que: "A los fines de entrenamiento se hace indispensable acelerar la construcción de tales campos deportivos, invocando para ello la comprensión y espíritu de trabajo de las empresas contratistas encargadas de las respectivas obras.

La parte resolutiva manifiesta lo siguiente:

1.- Invitar a las emp que tienen contratos de deportivas en ejecución a justar sus planes de trabaj diante el agregado de un intermedio diurno que recargar costos, permita, ende, crear fuentes adicio de trabajo para obreros construcción.

2.- Al propósito indica acelerar la conclusión de los Departamentos Infraestructura Deporti Financiera del Co Organizador prestarán la cooperación necesaria pa estricto cumplimiento obligaciones de parte del té, previstas en cada uno respectivos contratos de bajo.

Regístrese, comuníque archívese.

Ricardo Condori logró 9º. lugar en la maratón

MEXICO, OCT. 20. (AFP).- El fondista boliviano Ricardo Condori, logró clasificarse en el noveno lugar en la maraton de 42 kilómetros disputada hoy aquí en marco de los VII Juegos Deportivos Panamericanos.

Todos coinciden en afirmar que Condori, cumplió excelente papel en relación a lo hecho hasta ahora por los demás integrantes de la delegación boliviana.

EL GANADOR

MEXICO, OCT. 20 (AFP).- El cubano Rigoberto Mendoza ganó hoy la maratón de los Juegos Panamericanos.

Es la primera vez en la historia del atletismo que un cubano gana esta prueba a nivel internacional.

En segundo lugar se clasificó el norteamericano Charles Smead, a 300 metros del ganador.

El canadiense Tom Howard ganó por su parte la medalla de bronce, cruzando la línea de llegada a 350 metros del norteamericano.

Cinco minutos más tarde no había entrado en la pista ninguno de los demás participantes.

La emoción de los cubanos en el estadio de la ciudad universitaria era inmensa. Manuel Gonzalez Guerra, presidente del Comité Olimpico Cubano gritaba entusiasmado: "que sorpresa, que sorpresa"

Mendoza tiene 29 años de edad y es militar en el Ejército cubano.

CLASIFICACION

MEXICO, OCT. 20 (AFP).- Clasificación oficial del maratón ganada esta tarde por el cubano Rigoberto Mendoza.

1. Rigoberto Mendoza, Cuba, 2H 25M 02 S 81

2. Charles Smead, Estados Unidos 2H 25M 51S 53

3. Tom Haward, Canadá 2H 25M 45S 42

4. Héctor Rodríguez, Colombia 2H 31M 33S 20

5 Rafael Tadeo, México 2H 34M 03S 71

6. Jairo Cubillos, Colombia 2H 37M 09S 95

7. José de Jesús, Puerto Rico, 2H 39M 22S 27

8. Rafael Sandi: Costa Rica 2H 43M 10S 06

9 RICARDO CONDORI, BOLIVIA 2H 45M 15S 31

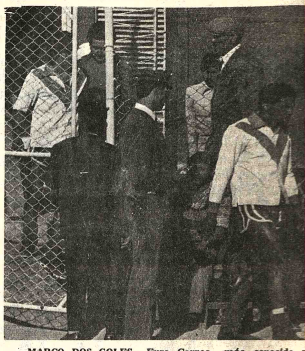

MARCO DOS GOLES.- Euro Correa, más conocido p Pafucio, marcó los dos goles de San José, frente a Mariscal San Cruz el domingo en el estadio "Lastra" de Sopocachi

Clasificación General

Clasificación	Pilotos	Coche Nº	Tiempo Empleado	Promedio.
1º	Ricardo Paita	10	23.21'26" 6/10	92.348
2º	Oscar Crespo	7	24.10'34" 5/10	89.220
3º	Eduardo Zamora	9	24.31'14" 1/10	87.867
4º	Marco Antonio Burgoa	8	25.00'21" 6/10	86.259
5º	Walter Atala	3	25.14'24" 3/10	85.459
6º	Tonci Mihaic	29	25.43'36" 4/10	83.843
7º	Leonello Tamarri	20	25.44'17" 6/10	83.286
8º	Mario Chacón	14	26.50'17" 1/10	80.371
9º	José Silva	24	27.15'59" 3/10	79.108
10º	"Veinteco"	4	28.12'00" 0/10	76.489
11º	Franklin Salas	19	28.42'26" 0/0	75.138

Estados Unidos sigue ganando en básquet

MEXICO, OCT. 20 (AFP).- Estados Unidos venció a Canadá 84/73 en la octava jornada del básquetbol masculino panamericano.

El primer tiempo lo ganaron los estadounidenses 45/40.

El partido fue de regular intensidad y equilibrado. Los ganadores, durante la primera etapa, no pudieron sacar una ventaja superior a cinco puntos.

En el segundo tiempo desde los 5 hasta los 19 minutos mantuvieron siempre una diferencia de diez puntos a su favor, la que no pudo aumentar debido a la constante presión de los canadienses.

En el último minuto Canadá llegó a disminuir su desventaja a sólo cinco puntos pero en los últimos instantes del partido Estados Unidos reaccionó con lanzamiento de distancia y aseguró la victoria por nueve puntos.

En los 30 segundos finales Canadá debió lamentar la ausencia de tres de sus titulares, Hansen y Tollestrop, que abandonaron la cancha por límite de fouls, y Bill Robinson que salió lesionado en su pierna derecha.

Peruanas marchan al título del volibol

MEXICO OCT. 20 (AFP).- El sexteto femenil peruano de volibol prosiguió esta mañana su invicta marcha hacia los lauros de este torneo de los Panamericanos, derrotando fácilmente a Puerto Rico en tres sets.

Para Irma Cordero y sus compañeras, este juego constituyó más bien un buen entrenamiento. Liquidaron el pleito en tres sets rápidos, 15/0, 15/8 y 15/1, que duraron un total de cuarenta minutos, once el primero, veinte el segundo y diez el tercero y último.

Esta victoria fue la cuarta en cuatro juegos lograda por las peruanas que habían vencido anteriormente a pretendientes peligrosos como Canadá, Brasil y Estados Unidos.

Las últimas adversarias de las peruanas serán Cuba, el 23 de octubre, y México el 25,día de la clausura de este torneo.

Aquí se considera que los dos primeros lauros estarán en juego el 23, en el partido de Perú contra la también invicta Cuba, que tiene pendientes tres juegos.

Las cubanas enfrentarán a las brasileñas el 21, a las peruanas el 23 y cerrarán el 25 con fácil partido frente a las boricuas.

Estas apenas pudieron marcar algunos puntos esta mañana cuando las peruanas aflojaron en el segundo set, después de haber ganado el primero por elocuente marcador de 15/0.

Las vencedoras peruanas mostraron excelente condición y buenas combinaciones. Su única inferioridad respecto a las campeonas reinantes de Cuba reside en las posibilidades de rotación bastante inferiores en las filas peruanas, cuyo equipo funciona a pleno rendimiento con apenas ocho jugadoras, frente a doce para las cariñeñas.

Sea
Chofer Profesional
Academia "Indianápolis"

El curso comienza el
10 DE NOVIEMBRE
Avenida Mariscal
Santa Cruz esquina
Yanacocha

AVISA. PUBLICIDAD

simo Ltda.

su tienda amiga tiene la mejor marca para usted

PHILCO

Ford

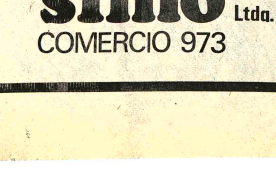

De encendido automático de 12"-18"-20" y 24"

LA INSUPERABLE CALIDAD
refrigeradores de una y dos puertas, automáticos diferentes tamaños, y hermosos colores
INDUSTRIA NORTEAMERICANA

simo Ltda.
COMERCIO 973

RICARDO PAITA

ganador DE LA 6ta. ETAPA

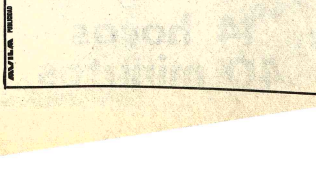

el secreto del éxito
el hombre y la llanta !

UNIROYAL
RADIAL

VENTAS
INTERMACO
LA PAZ: Avenida Montes 650 Tel. 55040 - 56040
ORURO: Pagador 1680 casilla 254 Tel. 50325 - 50323
En el interior sucursales GRACE

AVISA. PUBLICIDAD